



**RELATÓRIO
ANUAL
DE
ATIVIDADES
2023**

**PRÓ-REITORIA DE EXTENSÃO E
ASSUNTOS ESTUDANTIS / PROEX**

RELAÇÃO DE DIRIGENTES DA ADMINISTRAÇÃO SUPERIOR

Francisco Ribeiro da Costa

Reitor

Lucélia Cardoso Cavalcante Rabelo

Vice-reitora

Lúcia Cristina Cavalcante da Silva

Pró-reitora da Pró-reitoria de Extensão e Assuntos Estudantis - PROEX

Denilson da Silva Costa

Pró-reitor da Pró-reitoria de Ensino de Graduação - PROEG

Gilmara Regina Lima Feio

Pró-reitora da Pró-reitoria de Pós-Graduação, Pesquisa e Inovação Tecnológica - PROPIT

Juliana de Sales Silva

Pró-reitora da Pró-reitoria de Desenvolvimento e Gestão de Pessoas - PROGEP

Raimundo Nonato Santos da Silva

Pró-reitora da Pró-reitoria de Administração -PROAD

Manoel Ênio Almeida Aguiar

Secretário da Secretaria de Planejamento e Desenvolvimento Institucional - SEPLAN

Leandro de Oliveira Ferreira

Secretário da Secretaria de Infraestrutura - SINFRA

RELAÇÃO DE DIRIGENTES DA PROEX

Lúcia Cristina Cavalcante
Pró-reitora

Ivonilce Brelaz da Silva
Diretora da Diretoria de Extensão e Ação Intercultural - DEXT

Marcelo Gaudencio Brito Pureza
Chefe da Divisão de Extensão - DIEX

Claudiana Gomes Guido
Coordenadora da Coordenadoria de Cultura - CCULT

Dyeggo Rocha Guedes
Diretor da Diretoria de Assistência e Integração Estudantil - DAIE

Eliano Benício de Souza
Chefe da Divisão de Assistência Estudantil - DIAE

Régine de Cássia da Silva Moreira
Coordenadora da Coordenadoria de Assistência Estudantil - CAEST

Junior Gleysson Gomes da Cruz
Coordenador de Integração Estudantil- SEAPAF

Bárbara Soares Ranke
Coordenadora de Comunicação e Articulação Social - CCAS

**RELAÇÃO DE INTEGRANTES DA PROEX
PRÓ-REITORA**

Lucia Cristina Cavalcante da Silva

**SECRETARIA ADMINISTRATIVA -
SA**

Assistente em administração/SE:

Ywri Cortez Ferreira

**COORDENADORIA DE
COMUNICAÇÃO E ARTICULAÇÃO
SOCIAL - CCAS**

Assistente em Administração/CCAS:

Bárbara Soares Ranke

**DIRETORIA DE ASSISTÊNCIA E
INTEGRAÇÃO
ESTUDANTIL- DAIE**

Professor/DAIE: Dyeggo Rocha Guedes

Professora/CAEST-DIAIE: Priscila da
Silva Castro

Assistente em Administração/DEAA-
DAIE: Geovania da Silva Oliveira

Assistente em Administração: Dalila Silva
Miranda

Assistente em Administração/SEAPAF:
Junior Gleysson Gomes da Cruz

Assistente Social /DIAIE: Elino Benício de
Souza

Assistente Social /CAEST-DIAIE: Régine
de Cássia da Silva Moreira

Assistente Social/SEPAD: Anderson
Cleyton Borges Cordovil

Assistente Social: Isabella Brito Leal

Assistente Social: Sheila Kaline Leal da
Silva

Pedagoga: Tânia Claudine Menezes do
Vale

Nutricionista/DEGEALC: Bianca da
Conceição Cabral

Nutricionista: Natalia Lobato da Silva

**DIRETORIA DE EXTENSÃO E AÇÃO
INTERCULTURAL - DEXT**

Técnica em Assuntos Educacionais /
DEXT: Ivonilce Brelaz da Silva

Professor / DIEX: Marcelo Gaudêncio
Brito Pureza

Professor / DERAPPA: César Augusto
Paro

Pedagoga / CCULT: Claudiana Gomes
Guido

Professor / SEAAC: Gil Vieira Costa

EQUIPE DE ELABORAÇÃO DO RAA 2023

Coleta de dados:

Todos os integrantes da Pró-reitoria

Organização textual:

Ywri Cortez Ferreira

Revisão:

Dyeggo Rocha Guedes

Ivonilce Brelaz da Silva

Lúcia Cristina Cavalcante da Silva

SUMÁRIO RAA 2023

CONSIDERAÇÕES INICIAIS	7
2 ESTRUTURA ORGANIZACIONAL	8
2.1 ORGANOGRAMA	8
2.2 COMPETÊNCIAS DA UNIDADE E SUBUNIDADES	9
2.2.1 DIRETORIA DE EXTENSÃO E AÇÃO INTERCULTURAL – DEXT	9
2.2.2 DIRETORIA DE ASSISTÊNCIA E INTEGRAÇÃO ESTUDANTIL - DAIE	10
2.3 GESTORES DA UNIDADE E DAS SUBUNIDADES	11
3. ATUAÇÃO DA UNIDADE	12
3.1 AÇÕES EXTENSIONISTAS NO ÂMBITO DO ENSINO DE GRADUAÇÃO	12
3.1.1 AÇÕES PERMANENTES DE EXTENSÃO	13
3.1.2 PROGRAMAS E PROJETOS E EDUCAÇÃO BÁSICA – PIBEX	16
3.1.3 SUSTENTABILIDADE	19
3.2 AÇÕES CULTURAIS E SUA RELAÇÃO COM O ENSINO DE GRADUAÇÃO	26
3.2.1 COORDENADORIA DE CULTURA	26
3.2.2 EQUIPE PERMANENTE DE APOIO À EXECUÇÃO DE AÇÕES ARTÍSTICO-CULTURAIS	33
3.2.3 DETALHAMENTO DOS EVENTOS E AÇÕES PRINCIPAIS DE EXTENSÃO EM CULTURA DE 2023	33
3.2.4 RESULTADOS E DESEMPENHO DA GESTÃO	38
3.2.5 IMPACTO DOS EVENTOS DE EXTENSÃO EM CULTURA NA COMUNIDADE ACADÊMICA	45
3.3 ASSISTÊNCIA ESTUDANTIL AOS ALUNOS DE GRADUAÇÃO	49
3.3.1 AÇÕES E PROGRAMAS DE PERMANÊNCIA ESTUDANTIL	50
3.3.1.1 PROGRAMA DE APOIO À PERMANÊNCIA	50
3.3.1.2 PROGRAMA DE INCLUSÃO DIGITAL	55
3.3.1.3 PROGRAMA DE INTEGRAÇÃO E VIVÊNCIA ESTUDANTIL	56
3.3.1.4 APOIO À PARTICIPAÇÃO DISCENTE EM EVENTOS E ATIVIDADES ACADÊMICAS (APEA)	57
3.3.1.5 PROGRAMA DE BOLSA PERMANÊNCIA (PBP)	58
3.3.1.6 AUXÍLIO PERMANÊNCIA EMERGENCIAL PARA DISCENTES INDÍGENAS E QUILOMBOLAS (APEIQ)	62
3.3.1.7 PROGRAMA DE APOIO PEDAGÓGICO DA ASSISTÊNCIA ESTUDANTIL DA UNIFESSPA	62
3.3.1.8 PROGRAMA DE APOIO À ALIMENTAÇÃO	63
3.4 GESTÃO DO ORÇAMENTO E FINANÇAS	68
4 PRINCIPAIS DESAFIOS E AÇÕES FUTURAS EM AÇÕES DE EXTENSÃO, CULTURA E ASSISTÊNCIA ESTUDANTIL	77
5. CONSIDERAÇÕES FINAIS	80

CONSIDERAÇÕES INICIAIS

A Pró-Reitoria de Extensão e Assuntos Estudantis - PROEX, enquanto órgão executivo da Administração Superior da UNIFESSPA, tem a responsabilidade de coordenar, fomentar, acompanhar, avaliar, sistematizar e divulgar as atividades extensionistas e culturais, além de executar integralmente a política de Assistência Estudantil da instituição.

Este relatório reflete o período de 2023, durante o qual a PROEX empenhou-se vigorosamente para promover e desenvolver o papel social da universidade. Esse esforço foi realizado de maneira dialogante com outros setores da sociedade, e simultaneamente, proporcionou assistência aos discentes que são beneficiários de nossa Assistência Estudantil.

No campo das ações de Assistência e Integração Estudantil, juntamente com os programas consolidados, como o Programa de Apoio à Permanência (PROAP), destacamos para o ano de 2023 o contínuo sucesso do Restaurante Universitário (RU) da Unidade III, que tem desempenhado um papel crucial ao garantir alimentação não apenas para os discentes, mas também para toda a comunidade universitária. Nosso RU tem fornecido mais de 45.000 refeições ao longo do ano, sendo que 78,4% do público atendido são discentes enquadrados no perfil da Política Nacional de Assistência Estudantil (PNAES).

Adicionalmente, ressaltamos o lançamento do Programa de Apoio Pedagógico (PAPU), direcionado aos discentes que enfrentam maiores dificuldades de engajamento acadêmico, e do Auxílio Permanência Emergencial para Discentes Indígenas e Quilombolas (Apeiq). Este último teve como objetivo assegurar o direito à permanência para os discentes não contemplados pelo Programa Bolsa Permanência do MEC em 2023.

Essas iniciativas conjuntas representaram passos significativos para garantir a permanência dos discentes em nossa universidade, consolidando ainda mais a eficácia da Política de Assistência Estudantil da UNIFESSPA.

2 ESTRUTURA ORGANIZACIONAL

2.1 ORGANOGRAMA



2.2 COMPETÊNCIAS DA UNIDADE E SUBUNIDADES

A Pró-Reitoria de Extensão e Assuntos Estudantis (PROEX), como órgão executivo da Administração Superior da Unifesspa, cumpre o papel de desenvolver a Política de Extensão e Assistência Estudantil, incluídos o fomento, acompanhamento, avaliação, articulação e divulgação das ações dessa natureza, nos âmbitos interno e externo da Universidade.

A PROEX foi criada através da Portaria Nº 01, de 14 de agosto de 2013, artigo 24, inciso III, pelo então Reitor pro tempore da Unifesspa. Contudo, somente em abril de 2014 foi realizada a nomeação do cargo de Pró-reitor e Diretores da PROEX. Esse quadro iniciou sua atuação pela definição da concepção e da estruturação organizativa da Pró-Reitoria. Sua concepção mais geral foi expressa na Resolução CONSEPE Nº 003 de 16 de abril de 2014, que dispõe sobre atividades de extensão na Unifesspa, sintetizada no artigo primeiro que define: A Extensão Universitária é um processo educativo, cultural, político e científico, articulado ao ensino e à pesquisa, de forma indissociável, e que viabiliza, através de ações concretas e contínuas, a relação transformadora entre a Universidade e a sociedade, propiciando a construção de uma universidade intercultural.

2.2.1 DIRETORIA DE EXTENSÃO E AÇÃO INTERCULTURAL – DEXT

A Diretoria de Extensão e Ação Intercultural-Dext, sob orientação da PROEX, tem como missão fomentar e gerir as atividades da política de extensão, comprometidas com a pluralidade e a diversidade regional e cultural, promover a justiça socioambiental e espacial, e defender os Direitos Humanos e a Educação. Isso é realizado por meio de programas, projetos, cursos, oficinas, eventos e serviços prestados à comunidade.

No âmbito da extensão cultural, a Pró-Reitoria de Extensão e Assuntos Estudantis (PROEX) desempenhou seu papel social de maneira dialógica, estabelecendo conexões significativas com outros sujeitos sociais. Ao longo do ano, a Dext, em colaboração com a PROEX, lançou 19 editais que culminaram em programas, projetos e ações de extensão contínuas, impactando positivamente um público de 36.691 pessoas. Além disso, por meio da Assistência Estudantil, a PROEX prestou assistência aos discentes que compõem o público da universidade atendidos por ela.

Sua atuação é baseada em editais ofertando bolsas para discentes que atuam nas ações sob orientação de docentes e técnicos administrativos, contribuindo para o estímulo à troca de conhecimentos acadêmicos e populares a partir de uma relação dialógica entre a universidade e a comunidade.

Para desenvolver seus objetivos a Dext conta com uma Divisão de Extensão e seu Setor de Registro e Acompanhamento de Projetos de Extensão; uma Coordenadoria de Cultura e seu Setor de Apoio às Ações Culturais e uma Secretaria Administrativa que está há 2 anos sem atuação por falta de servidor(a).

No ano de 2023, foi iniciada efetivamente a divulgação da curricularização da extensão com orientação em todos os 11 (onze) institutos e seus Núcleos Docentes Estruturantes (NDE). Esse trabalho foi desenvolvido por toda a equipe da Dext sendo que nos campi fora de sede, por contenção de despesa, foi apenas um representante da PROEX.

Sendo assim, no ano de 2024 a Dext terá o grande desafio de consolidar a curricularização da extensão com atenção especial aos NDEs e com a efetivação do Comitê de Extensão e Cultura. A curricularização tem como base a Resolução 615/2022 aprovada pelo Consepe que contempla a política de extensão da universidade.

Com esta equipe a Dext tem trabalhado ao longo do ano de 2023, ajudando a PROEX e a Unifesspa a desempenhar seu papel social junto às demandas de outros setores da sociedade.

2.2.2 DIRETORIA DE ASSISTÊNCIA E INTEGRAÇÃO ESTUDANTIL - DAIE

As ações dos Programas e Projetos de Assistência e Integração Estudantil são concebidas, executadas e supervisionadas pela Proex, por intermédio da Diretoria de Assistência e Integração Estudantil - DAIE. A DAIE tem como missão primordial facilitar o acesso, apoiar a permanência e promover a conclusão da graduação, além de integrar os discentes ao contexto acadêmico, visando uma formação crítica. Esta política está alinhada aos objetivos do Programa Nacional de Assistência Estudantil (PNAES), conforme delineado no Decreto 7234/2010.

A DAIE é composta pela Divisão de Assistência Estudantil (DIAE), responsável por atender os discentes por meio dos Programas de Apoio à Permanência (PROAP) e outras ações vinculadas à Assistência Estudantil. Além disso, integra a estrutura a Coordenadoria de Integração Estudantil (CIEST), que se dedica a atividades que enriquecem a vivência

universitária, promovendo o desenvolvimento de ações afirmativas, diversidade, e gerenciando o Programa Bolsa Permanência do Ministério da Educação (PBP-MEC).

2.3 GESTORES DA UNIDADE E DAS SUBUNIDADES

Quadro 01 - Identificação da Unidade e seus gestores

CARGO DE PRÓ-REITOR (A)	PRÓ-REITORIA DE EXTENSÃO E ASSUNTOS ESTUDANTIS		
	Nome: Lúcia Cristina Cavalcante da Silva	E-mail institucional:	CPF:*.274.112-
	Ato de designação	Portaria Nº 1.346/2021 – Reitoria - Publicado no DOU em 08/11/2021	
	Ato de designação	Portaria de designação em vigência	
	Período da gestão	Novembro de 2021 - Atualmente	

Fonte: DOU -Diário Oficial da União e Portal da Transparência Unifesspa

3. ATUAÇÃO DA UNIDADE

3.1 AÇÕES EXTENSIONISTAS NO ÂMBITO DO ENSINO DE GRADUAÇÃO

No que diz respeito à Extensão Universitária, com o objetivo de impactar a formação do discente na graduação, as ações se categorizam em programas, projetos, cursos, oficinas, eventos e prestação de serviços voltados para atender às 8 (oito) linhas de Extensão indicadas pelo Programa Nacional de Extensão, com o objetivo de:

- 1.** Articular a extensão com o ensino e a pesquisa no processo formativo dos(as) discentes, com base na pluralidade e diversidade regional e cultural, na perspectiva de uma sociedade mais justa e igualitária;
- 2.** Potencializar e fomentar a função social da universidade, a natureza acadêmica e o caráter público e multicampi da extensão universitária;
- 3.** Efetivar a inclusão de atividades extensionistas no currículo dos cursos de graduação;
- 4.** Desenvolver ações extensionistas, preferencialmente inter/multi/transdisciplinar, que priorizem a interação dialógica de conhecimentos, saberes e práticas entre a universidade e os outros setores da sociedade;
- 5.** Fomentar ações de comunicação social educativa, produzindo e difundindo conteúdos acadêmicos e culturais, articuladas com as demandas da sociedade local e regional, consolidando a Unifesspa como uma universidade intercultural;
- 6.** Incentivar a formação, a produção e a difusão das ações extensionistas produzidas pela comunidade acadêmica da Unifesspa e outros setores da sociedade;
- 7.** Estimular o diálogo com a educação básica, em especial, da rede pública de ensino, contribuindo com a melhoria da qualidade da educação na região;
- 8.** Ampliar o diálogo com as comunidades indígenas, afrobrasileiras, ribeirinhas, urbanas socioeconomicamente vulneráveis e os movimentos sociais.

Para o alcance desses objetivos e visando impactar a formação do(a) discente no âmbito de graduação as ações se categorizam no formato de programas, projetos, cursos, oficinas,

eventos e prestações de serviços voltados a atender as 8 (oito) linhas de extensão indicadas pelo Programa Nacional de Extensão.

Devido à limitação de bolsas para todos(as) os(as) discentes, implementamos a curricularização da extensão, integrando-a à matriz curricular, para assegurar que estudantes negros, pardos, indígenas, quilombolas e pessoas com deficiência (PCDs) tenham prioridade, com no mínimo 30% das vagas reservadas, ao concorrerem em editais. Essa medida está alinhada com as políticas afirmativas da universidade, valorizando as cotas em todos os editais publicados pela PROEX.

3.1.1 AÇÕES PERMANENTES DE EXTENSÃO

As ações permanentes de extensão são iniciativas da Proex ou foram institucionalizadas por ela como permanentes, devido ao seu potencial bem-sucedido para atuar em áreas estratégicas da política de extensão, visando atender ao Plano de Desenvolvimento Institucional (PDI) da instituição. Todas as ações permanentes de extensão são gerenciadas por editais próprios, oferecendo bolsas para discentes e vagas para voluntários.

Desse modo, tivemos 16 Ações Permanentes de Extensão:

- 1. Biofertilizantes - Tecnologia Social e Sustentabilidade na Amazônia:** ação que utiliza de tecnologias sociais para a sustentabilidade com avanços extraordinários, utilizando dejetos de gado para produção de gás natural em propriedades rurais na região;
- 2. Preservação do Acervo Iara Ferraz:** Este valioso acervo abriga uma ampla gama de materiais, coletados ao longo de 40 anos de pesquisa pela renomada pesquisadora Iara Ferraz, doado por ela, na região sudeste do estado do Pará, em especial com os povos indígenas na região de abrangência da Unifesspa;
- 3. Preservação do Patrimônio Arquivístico da Comissão Pastoral da Terra – CPT/Marabá:** ação que se desenvolve em Marabá e tem compromisso com a preservação da história de lutas pela terra na região do Sul e Sudeste do Pará;
- 4. Preservação do Patrimônio Arquivístico da Comissão Pastoral da Terra – CPT/Xinguara:** ação que tem compromisso com a preservação da história de lutas pela terra na região do Sul e Sudeste do Pará especialmente no contexto de Xinguara;

5. Clube de Ciências: trata-se de uma ação que contribui para a alfabetização científica, principalmente junto a estudantes do ensino fundamental da rede pública;

6. Centro de Referência da História e Memória do Sul e Sudeste do Pará: ação de grande importância histórico-cultural e jurídica, desenvolvida em parceria com o Fórum da Comarca de Marabá com potencial para tornar-se multicampi;

7. Programa de Inclusão Digital-PID Unifesspa: ação de impacto social que busca diminuir as desigualdades sociais, a exemplo do que ocorre pela falta de conhecimento quanto ao manuseio das ferramentas tecnológicas, atuando como promotora de inclusão digital;

8. Arte, Cultura e Educação: destina-se a desenvolver atividades de cunho artístico-cultural, que visam promover entre a comunidade acadêmica e outros setores da sociedade a expressão a partir de diversas linguagens, além da vivência de experiências estético-criativas, artístico-críticas, educativas e comunicacionais voltadas à formação dos sujeitos com atividades de apoio à divulgação e produção cultural em novas mídias;

9. Intercâmbio de Saberes: tem como premissa a continuidade das ações de fomento e estímulo à relação da Unifesspa com os/as agricultores/as da região sul e sudeste do Pará, enfocando a formação de sujeitos para as dinâmicas de comercialização direta de alimentos;

10. Ações Multicampi de Extensão e Cultura: visa estimular a construção de espaços de integração de ações de extensão e cultura nos campi fora de sede da Unifesspa, com garantia de mediação institucional, além de contribuir para fortalecer o caráter multicampi da Universidade;

11. Cursinho Preparatório para o Enem: de caráter multicampi este realiza atividades com vistas à democratização do acesso ao ensino superior tendo como objetivo ofertar formação suplementar como preparação para o Exame Nacional do Ensino Médio (ENEM) – principal via de acesso à universidade;

12. Rádio Web Unifesspa: é um meio de comunicação online, de natureza cultural e educativa, sem fins lucrativos, que visa integrar e entreter a comunidade acadêmica da Unifesspa e a sociedade regional. A rádio tem como objetivo promover diálogos críticos sobre questões relevantes da realidade local, regional, nacional e global, além de estimular debates e reflexões com base no conhecimento gerado pela universidade;

13. Unifesspa em Canto: com o objetivo de contribuir com o bem-estar e o desenvolvimento humanos e assim, consegue dialogar com vários conhecimentos do campo filosófico, científico, cultural, artístico, etc, trabalhados com viés interdisciplinar, com o olhar das políticas extensionistas da Universidade que, fundamentadas no Plano Nacional de Extensão, visam implementar de forma qualitativa, experiências acadêmicas do canto coral na relação universidade sociedade, com ênfase na transformação social;

14. Brinquedoteca: visa criar um espaço de brincadeiras e de lazer para as crianças que estejam em situação de risco ou que não tenham acesso aos recursos disponíveis para brincar e participar de atividade lúdicas próprias e necessárias à infância, integrando a comunidade universitária da UNIFESSPA com o poder público local, com a comunidade e cooperando para ampliar a formação docente dos(as) futuros(as) docentes da educação infantil e séries iniciais do ensino fundamental;

15. TV Tapiri: tem como objetivo produzir de maneira colaborativa, inclusiva e veicular conteúdo que privilegie e valorize o ensino, a pesquisa e a extensão definindo-se como espaço de informação e formação popular de caráter educativo, com programação voltada para a consciência crítica, ética e cidadã de seu público, com ênfase na educação da sensibilidade e do gosto pelo saber, pela cultura, pela ação em favor dos Direitos Humanos, da preservação do nosso patrimônio material e imaterial, pela valorização das culturas locais e defesa do Ambiente.

16. Marabichos: visa conscientizar a população sobre posse responsável, consequências legais do abandono e cuidados com animais, bem como auxiliar na manutenção, monitoramento, castração e saúde dos animais residentes no campus 3 da Unifesspa.

Quadro 02 - Ações Permanentes de Extensão - Apex

Dados a serem verificados em cada ano		2017	2018	2019	2020	2021	2022	2023
Público envolvido execução das	Participação de discente nas ações (bolsista e voluntários)	52	44	77	84	95	133	118

ações permanentes	Participação de docentes	02	08	08	18	111	96	50
	Participação de Técnicos-Administrativos em Educação	00	01	01	07	07	19	12
Público-alvo alcançado nas ações permanentes		300	1.490	5.840	1.425	11.909	não computado	12.828
Total de recursos da IES investidos no ano (R\$) 2023 - PNAES							R\$ 363.550,00	

Fonte: Sistema Integrado de Ações Acadêmicas - SIGAA (Módulo de Extensão e Relatórios Proex).

3.1.2 PROGRAMAS E PROJETOS E EDUCAÇÃO BÁSICA – PIBEX

Com o compromisso da universidade com a qualidade do ensino básico na região registrado em seu PDI, esse ano tivemos 3 (três) versões do Programa Institucional de Bolsas de Extensão - Pibex: o Pibex Programas, Pibex Projetos e Pibex Educação Básica. Sendo os dois primeiros com 2 (duas) categorias (programas e projetos), com 8 (oito) linhas de extensão e a mesma natureza e objetivos. E o Pibex Educação Básica é para contemplar proponentes que concorrem, exclusivamente, com projetos de educação básica. Esses editais alcançaram um público de 23.863 pessoas.

Todos os editais Pibex fomentam ações extensionistas, preferencialmente interdisciplinares, que priorizem a interação dialógica de saberes, de práticas de conhecimento e de ação, bem como fortaleçam a colaboração em atividades acadêmicas a partir da relação da universidade com outros setores da sociedade.

Total de recursos da IES investidos no ano (R\$) 2023 PNAES	R\$ 171.450,00
--------------------------------------------------------------------	-----------------------

Fonte: Sistema Integrado de Ações Acadêmicas - SIGAA (Módulo de Extensão e Relatórios Proex).

Quadro 04 - Programa Institucional de Bolsas de Extensão - PIBEX (outros indicadores)

Dados a serem verificados em cada ano	2017	2018	2019	2020	2021	2022	2023
Participação de Técnicos-administrativos em Educação	03	07	15	46	45	37	22
Participação da comunidade externa na equipe executora	00	18	36	58	100	12	07
Alcance das ações nas áreas temáticas da Extensão (composta por 8 Linhas de Extensão)	06	08	08	08	08	08	08
Unidades Acadêmicas com atuação extensionista	06	11	11	11	11	11	11
Público-alvo alcançado nas ações	761	8.874	6.968	17.773	207.769	nao compu tado	23.863

Fonte: Sistema Integrado de Ações Acadêmicas - SIGAA (Módulo de Extensão e Relatórios Proex).

3.1.3 SUSTENTABILIDADE

A região abrangida pela Unifesspa é rica em recursos naturais, porém, enfrenta desafios significativos devido a conflitos sociais e à exploração desenfreada do solo, da água e das

florestas. Devido a situação orçamentária ainda desfavorável que nos garante apenas o pagamento de bolsas de extensão, tem sido pouco o que fazemos como Proex diante das demandas da região.

No entanto, para driblar essas carências, as ações que trabalham a sustentabilidade têm buscado seus próprios parceiros para cumprir seu papel, mostrando-se ativo ao trabalhar a sustentabilidade numa perspectiva da gestão ambiental. Dentre as ações exitosas de extensão que trabalham a sustentabilidade, podemos citar:

Biofertigás: tecnologia social e sustentabilidade na Amazônia que tem conseguido avanços extraordinários utilizando dejetos de gado para produção de gás natural em propriedades rurais na região de abrangência da Unifesspa;

Marabichos: atuando na educação ambiental e educação em saúde como alternativas para a redução dos abandonos de animais domésticos na cidade de Marabá;

Sob sombra, flores e poesia: verdejando o IEX: aborda aspectos de meio ambiente e sustentabilidade do desenvolvimento urbano, possibilitando a capacitação e qualificação de recursos humanos com uma visão ampla de suas realidades, capazes de refletir sobre questões sociais, culturais, econômicas, ambientais, ecológicas e de diversas outras ordens, na busca por uma sociedade mais justa e respeitosa com os ambientes imediatos da vida;

Fabricação e Análise de Viabilidade de Fogões Solares a partir de Materiais de Baixo Custo: um projeto trazendo contribuição para o uso de fogões solares em comunidades carentes da região;

Estudo sobre Estratégias de Incentivo a Coleta Seletiva de Resíduos Sólidos Residenciais: trabalha a adoção de estratégias eficientes de engajamento pode ser um importante caminho para melhorar a qualidade da gestão de resíduos sólidos urbanos e promover a sustentabilidade urbana;

Projeto de Estruturação de Laboratórios: devido à crescente demanda por alimentos que acompanha o crescimento populacional torna iminente o risco de violação da segurança alimentar em um contingente cada vez maior de pessoas, sobretudo em países em desenvolvimento. Somente otimizando a produção será possível implementar uma pecuária sustentável e de baixa emissão de carbono, o que é particularmente importante quando se trata da fixação da atividade em detrimento um ecossistema como a Amazônia.

Quadro 05 - Panorama Geral dos Programas, Projetos, Ações Permanentes e Cursos de Extensão

Dados verificados no quinquênio		2019	2020	2021	2022	2023
Público envolvido na execução das ações	Número de editais integrados de ensino, pesquisa e extensão	8 (a partir de novo entendimento do tema)	09 (a partir de novo entendimento do tema)	01 (a partir do retorno ao entendimento anterior a 2019)	01	02
	Análise: Continuamos com 2 (dois) editais integrados com a Proeg.					
	Participação de discente na extensão (bolsistas e voluntários)	321	303	347	277	233
	Análise: Vemos um número um pouco menor da participação dos discentes em extensão. Esperamos que com a efetivação da curricularização no número dos que fazem extensão.					
	Participação de docentes na extensão	251	323	337	215	173
Análise:						

<p>Houve um número menor de professores que se envolveram com a extensão.</p>					
<p>Número de parcerias firmadas em ensino, pesquisa e extensão</p>	11	13	43	52	41
<p>Análise:</p> <p>Houve uma pequena diminuição no número de projetos com parcerias firmadas.</p>					
<p>Número de projetos de pesquisa ou extensão que tenha por objetivo (geral e específicos) a promoção da sustentabilidade</p>	5	11	09	08	07
<p>Análise:</p> <p>Reconhecemos que o número ainda é pequeno para as demandas da área.</p>					
<p>Proporção de ações de extensão dirigidas a escolas públicas de Educação Básica</p>	39	36	36	27	41

	<p>Análise:</p> <p>Há um número maior de projetos que tiveram como objetivo a educação básica por influência do Pibex Educação Básica.</p>
<p>Total de recursos da IES investidos no ano (R\$) 2023 PNAES</p>	<p>R\$ 535.000,00</p>

Fonte: Sistema Integrado de Ações Acadêmicas - SIGAA (Módulo de Extensão e Relatórios Proex).

A tabela a seguir apresenta mais informações sobre a atuação da extensão no âmbito da graduação que ainda não são contempladas no rol de indicadores do atual PDI da Unifesspa, mas para a atual política de extensão são importantes mecanismos de avaliação.

Dados verificados no quinquênio	2017	2018	2019	2020	2021	2022	2023
Participação de Técnicos-Administrativos em Educação	07	15	03	54	65	55	34
<p>Análise:</p> <p>Pode-se notar uma pequena maior na participação de técnicos administrativos em educação que participam de ações de extensão</p>							
Participação da comunidade externa na equipe executora	00	18	36	62	141	19	12
<p>Análise:</p> <p>Apesar da importância da comunidade externa na equipe executora, tem havido um número menor de participação efetiva da extensão.</p>							

Número de Ações Institucionais de Extensão (Programas, Projetos e Ações Permanentes)	70	78	100	104	79	76	68
Análise: O número a menos se deu por razões orçamentárias, o que nos levou a adequar nossas ações à PGO de 2023.							
Número de discentes com bolsa de extensão	80	78	139	158	118	172	156
Análise: O número de estudantes com bolsas de extensão se deu devido ao orçamento de 2023.							
Alcance das ações nas áreas temáticas da Extensão (composta por 8 Linhas de Extensão)	08	08	08	08	08	08	08
Análise: Todas as 08 linhas de extensão estão contempladas.							
Unidades Acadêmicas com atuação extensionista	03	11	11	11	11	11	11
Análise: As 11 unidades acadêmicas participam ativamente das atividades de extensão.							

Público-alvo alcançado nas ações	7.797	8.874	17.112	19.840	220.351	não computado	36.691
Análise: Apesar dos problemas que tivemos com o orçamento durante o ano, ainda tivemos um número importante de pessoas atingidas.							
Certificados emitidos	382	415	467	527	773	413	não computado
Análise: Número não computado devido ao retorno dos coordenadores com complementos de relatório.							

Fonte: Sistema Integrado de Ações Acadêmicas - SIGAA (Módulo de Extensão e Relatórios Proex).

3.2 AÇÕES CULTURAIS E SUA RELAÇÃO COM O ENSINO DE GRADUAÇÃO

O desenvolvimento de ações de extensão em cultura contribui com o fortalecimento da Unifesspa como uma universidade intercultural, que tem na experiência social, cultural e artística dos sujeitos referência para a construção de uma educação que promove a autonomia dos sujeitos sociais que a compõem. Fortalece a dinâmica de produção do conhecimento e de contribuições sociais relevantes aos territórios em que atua como uma universidade amazônica do sul e sudeste do Pará.

A Coordenadoria de Cultura, vinculada à Diretoria de Extensão e Ação Intercultural da PROEX, desenvolve atividades culturais a partir do pressuposto do respeito à diversidade cultural e aos direitos humanos, considerando a Cultura como elemento indissociável à extensão e transversal nas ações de ensino, pesquisa e extensão.

As ações de Cultura, desenvolvidas no âmbito da PROEX objetivam para além da dimensão de lazer, o fortalecimento das dimensões simbólica, política e econômica da cultura estabelecidas no Plano Nacional de Cultura (Lei nº 12.343, de 2 de dezembro de 2010).

Dessa atuação, materializa-se uma política cultural que, dentre outras dimensões, resulta do apoio e fomento a parcerias, para a realização de atividades culturais que movimentam a universidade com o pressuposto de promover o acesso e o protagonismo da comunidade acadêmica e de outros setores da sociedade local à produção artística e cultural.

Este relatório aponta e analisa as atividades realizadas no ano de 2023, levando em consideração a série histórica de anos anteriores de modo a apresentar as ações, suas potencialidades e as condicionantes que impactam nos seus resultados.

3.2.1 COORDENADORIA DE CULTURA

A Coordenadoria de Cultura está vinculada à Diretoria de Extensão e Ação Intercultural da Pró-Reitoria de Extensão e Assuntos Estudantis. Tem como objetivo principal propor e realizar ações que contribuam com as bases para estruturação e formalização da política cultural da UNIFESSPA, bem como a construção de seu Plano Plurianual de Cultura, em consonância com o Fórum de Gestão Cultural das instituições de ensino superior – FORCULT, tendo como pressuposto a valorização da produção cultural regional e local e o fortalecimento de experiências culturais e artísticas da comunidade acadêmica e comunidade externa como o base

para a materialização de uma política de extensão universitária que valoriza a diversidade cultural, a interculturalidade. Concebe-se a Cultura em seu sentido amplo, transversal ao ensino, pesquisa e extensão, portanto, como mediadora da relação da Unifesspa com os outros setores da sociedade. A Coordenadoria de Cultura da Diretoria de Extensão e Ação Intercultural tem como ações específicas:

- planejar e realizar ações na área da Cultura, no sentido da implementação de uma política cultural extensionista que valorize a diversidade cultural e a interculturalidade;
- colaborar na articulação com a comunidade interna e externa para realização de atividades de extensão que tenham como mote principal as ações de arte, cultura e educação;
- coordenar equipe de bolsistas que atuam na implementação de ações extensionistas de cultura na comunidade interna e externa;
- acompanhar os projetos de extensão em cultura realizados pela comunidade acadêmica nas diversas linguagens e expressões artísticas;
- proporcionar suporte logístico à comunidade acadêmica para o desenvolvimento de atividades culturais como equipamentos de som, equipamento para registro de audiovisual, equipamentos de projeção de audiovisual e material de conteúdo (filmes, clipes, impressos de artes visuais, etc);
- acompanhar ações culturais, incentivando a criação/consolidação de grupos artísticos e culturais, apoiando e viabilizando a realização de eventos propostos e organizados por estes.
- Contribuir com atividades formativas e reflexivas junto à comunidade interna e outros setores da sociedade, em temáticas alusivas ao tema da cultura e seus desdobramentos. A Coordenadoria de Cultura da DEXT/PROEX realiza ações com regulamentação através da publicação de editais e da elaboração de planos de ação tendo como programas principais: o Programa Arte Cultura e Educação, de cunho pedagógico e artístico-cultural, que objetiva promover atuações artístico-culturais e vivências em diversas linguagens; e o Programa Intercâmbio de Saberes, cujo objetivo é promover núcleos de formação e interação de saberes das comunidades camponesas sobre práticas agroecológicas, agroflorestais, organização da produção agropecuária e comercialização, espaços de troca, em parceria com os movimentos sociais de luta pelo direito à terra.

A atuação da Coordenadoria de Cultura pressupõe o desenvolvimento de ações nos Eixos de Ação Intercultural da PROEX, descritos a seguir, que constituem em áreas estratégicas para o fomento e desenvolvimento de ações considerando a diversidade de expressões e dimensões da cultura local.

- Arte Popular e Empoderamento Comunitário, com apoio, incentivo e socialização das expressões da cultura popular e do fazer cotidiano que mobilizam e aproximam a comunidade acadêmica do público em geral, das escolas de educação básica, dos povos do campo e das comunidades tradicionais e indígenas;

- Arte-Cênica com Engajamento Crítico-Criativo, com atividades de formação e realização teatral que contribuem com reflexões críticas sobre questões que envolvem a vida em sociedade e afirmam esta expressão da arte em seu caráter humanizador e político;

- Cinema, Artes-Visuais, Fotografia e Educação Estética, possibilitando formação, produção e exibição envolvendo obras audiovisuais voltadas a promoção de reflexões críticas sobre questões que envolvem a vida em sociedade nesta parte da Amazônia, relacionando entretenimento-prazer estético e a dimensão político-pedagógica no estímulo a realização de obras de diretores locais e a constituição de público com gosto por cinema crítico;

- Literatura Educação e estímulo autoral, a partir da promoção de vivências literárias como forma de colaborar para o enriquecimento dos processos de ensino na escola de educação básica e na academia, incentivo a constituição de público leitor e a afirmação de professores, estudantes e membros da comunidade na produção autoral em diferentes gêneros;

- Música e Formação Cultural com socialização, valorização e incentivo da produção autoral local, mobilização de público e promoção de vivências a partir do acesso ao universo musical em diferentes gêneros.

O quadro a seguir apresenta as informações das ações e eventos de extensão em cultura realizadas em 2023, de acordo com o eixo de atuação, especificando o período de realização, participantes espectadores e público envolvido na execução.

Quadro 06. Síntese das Atividades Culturais Executadas e/ou Apoiadas em 2023 de acordo com o eixo estratégico da Ação intercultural

Eixo	Evento/atividade	Local	Período(s)	Quant. de participantes	Produção/Execução			
					Dis.	Doc.	Tec.	Com.
Arte-Cênica com Engajamento Crítico- Criativo	Performances regional dança - Rodamundo Mulher	Unidade III	24/03	50	-	-	-	-
	Performance dança regional - Mutirão	Unidade I	26/05	150	-	07	01	-
	Espectáculo de dança afro- brasileira - Mutirão	Unidade I	26/05	150	-	07	01	-
	Espectáculo “A África está em nós”	Unidade III	06/06	300	-	-	01	25
	Espectáculo “A África está em nós”	Unidade III	06/06	300	-	01	01	25
Literatura Educação e Estímulo Autoral	Lançamento do Livro “meu poema nunca será silêncio”	Unidade III	22/03	30	-	01	01	-
	Sarau Germine	Unidade I	05/05	50	03	01	01	-
	Exposição de poesia e artes visuais “Correnteza” Rodamundo Mulher	Unidade III	22/03	30	-	01	01	-

	Exposição de poesia Mutirão	Unidade I	26/05	150	-	07	01	-
	Sarau Germiné	Unidade I	18/09	40	03	01	01	-
	Sarau da Lua Cheia	Unidade III	27/10	60	08	02	01	-
Música e Formação Cultural	Show musical Lariza Rodamundo Mulher	Unidade III	24/03	50	-	-	-	-
	Rodamundo Mulher – Show musical Minerva	Unidade III	24/03	50	-	01	01	-
	Rodamundo Calourada – Show musical Madu Voz e Violão	Unidade III	12/05	120	-	05	04	-
	Rodamundo Calourada – Show musical 094 REC	Unidade III	12/05	120	-	05	04	-
	Show musical Davi Traspadini – Mutirão Festival Cultural da Unifesspa	Unidade I	26/05	150	-	07	01	-
	Show musical Grupo Baobá – Mutirão Festival Cultural da Unifesspa	Unidade I	26/05	150	-	07	01	-
	Show musical Desmonte – Mutirão Festival Cultural da Unifesspa	Unidade I	26/05	150	-	07	01	-
	Show musical AEDO XXI – Mutirão Festival Cultural da Unifesspa	Unidade I	26/05	150	-	07	01	-

Show musical 094 REC – Mutirão Festival Cultural da Unifesspa	Unidade I	26/05	150	-	07	01	-
Show musical Negra Melodia – Cultural Unifesspa e Movimentos sociais 10 anos	Unidade I	01/06	100	-	05	01	-
Show musical Banda 5 faces - Cerimônia Aniversário da Unifesspa	Unidade III	05/06	250	-	01	02	-
Apresentação Coral Unifesspa Em Canto - Cerimônia Aniversário da Unifesspa	Unidade III	05/06	250	-	01	02	-
Pôr-do-sol Cultural Aniversário da Unifesspa – Show musical CTI	Unidade III	06/06	300	-	01	01	-
Pôr-do-sol Cultural Aniversário da Unifesspa – Show Fé no Canto	Unidade III	06/06	300	-	01	01	-
Show Banda Chapéu de Couro – Feira especial aniversário da Unifesspa	Unidade III	07/06	250	-	01	01	42

Performance de percussão dos grupos Mayrabá, jamburanas e Girassol no Encontro Mulheridades e Diversidades Amazônidas no Carimbó	Unidade I	09/12	40	03	03	01	15
Feira dos Povos do Campo (26 edições)	Unidades II e III	Março a dezembro	2.000	-	01	01	13
Roda de conversa: O protagonismo das mulheres nas lutas por território em Marabá e região – Rodamundo Mulher	Unidade III	23/03	25	-	01	01	-

Fonte: Registros Internos da Coordenadoria de Cultura/DEXT/PROEX.

3.2.2 EQUIPE PERMANENTE DE APOIO À EXECUÇÃO DE AÇÕES ARTÍSTICO-CULTURAIS

A atuação da coordenadoria na realização dos eventos acima mencionados, é feita a partir do empenho da equipe permanente de apoio da Coordenadoria de Cultura, composta por 02 (dois) servidores, sendo 01 (uma) pedagoga, 01 (uma) técnica administrativa em educação, 01 (um) docente vinculado ao Instituto de Letras Linguística e Artes, 05 (cinco) bolsistas do Programa Arte, Cultura e Educação, 02 (dois) bolsistas do Programa Intercâmbio de Saberes e 02 (dois) bolsistas da Rádio Web Unifesspa. As atividades de Arte, Cultura e Educação são também realizadas por 20 (vinte) discentes contemplados no edital de auxílio a experimentação artístico-cultural.

Levando em consideração o princípio da produção dialógica e participativa, os eventos contam ainda com a atuação sistemática de discentes, docentes, técnicos/as administrativos/as e membros da comunidade externa voluntários na produção conforme quadro acima. Além dos relatórios de avaliação exigidos ao final do período de vigência dos editais, os resultados, percepções e avaliações da equipe de bolsistas a respeito da atuação nos programas da Coordenadoria de Cultura foram apresentados na sessão diálogos de extensão e cultura do II Seminário de Extensão da Unifesspa, realizado no âmbito do VI Jornada de Ensino Pesquisa e Extensão da Unifesspa.

3.2.3 DETALHAMENTO DOS EVENTOS E AÇÕES PRINCIPAIS DE EXTENSÃO EM CULTURA DE 2023

Rádio Web Unifesspa: Canal de comunicação, integração e entretenimento da comunidade acadêmica da Unifesspa e da sociedade regional. Em 2023 foram realizadas a seleção de 02 (dois) bolsistas para atuação no suporte de programação e a produção experimental de conteúdo a ser veiculado posteriormente.

Arte, Cultura e Educação em Novas Mídias: Objetiva o apoio à divulgação e produção cultural em novas mídias, de eventos realizados no âmbito do Programa Arte, Cultura e Educação. As ações de apoio à divulgação são desempenhadas por 02 (dois) bolsistas que atuam no gerenciamento de mídias, na elaboração de artes gráficas de comunicação visual, e na produção, edição e exibição de audiovisual.

Auxílio Experimentação Artístico-Cultural: o edital de auxílios a experimentação artístico cultural à discentes em vulnerabilidade socioeconômica, contribui com a valorização das manifestações artísticas e culturais, o respeito à diversidade, a liberdade de expressão, criação e fruição, além de colaborar com a promoção de espaços de sociabilidade e interação entre a comunidade acadêmica. Foram disponibilizados 20 (vinte) auxílios, no valor de R\$ 2.000,00 (dois mil reais), pagos ainda em 2022, em parcela única à discentes que desenvolveram atividades de experimentação em Artes Visuais, Audiovisual, Dança, Literatura, Música e Teatro nos meses de janeiro a maio de 2023. Como forma de acompanhar o desenvolvimento dos projetos de experimentação e os seus resultados, foram realizados a oficina de acompanhamento dos processos de criação e produção artístico-cultural e a primeira edição do Mutirão Festival Cultural da Unifesspa.

Rodamundo: Agenda de ações de extensão em cultura, com o intuito de possibilitar o acesso da comunidade acadêmica e externa aos produtos das expressões artística e cultural da região e estimular a interação dialógica entre os diversos agentes culturais. De programação flexível, realizada a partir de uma temática variável de acordo com o calendário e os assuntos de interesse da universidade, reúne atividades acadêmicas (palestras, mesas de debate, entrevistas) e culturais (apresentações em linguagens artísticas diversas, shows, saraus, exposições, exhibições de filmes etc.). Rodamundo Mulher e Rodamundo Calourada foram os principais eventos desta agenda em 2023.

Pôr-do-sol Cultural: O “Pôr-do-sol Cultural” é uma atividade de interação e socialização da comunidade acadêmica realizada em parceria com realizadores/as em arte e cultura, como uma forma de socializar a produção artística da comunidade acadêmica e de pessoas de grupos culturais externos à Unifesspa. Realizado ao final da tarde, em área aberta, aproveitando os espaços de gramados, pátios e vias de circulação para acomodar pessoas, de modo informal, palco (na maioria das vezes improvisado), exposições de artes visuais e artesanato. Por ser um momento descontraído que, além de estimular a produção artística e a convivência dos/as envolvidos/as denota uma forma de celebração da comunidade acadêmica. Na ocasião das comemorações de 10 anos da Unifesspa, foi realizada uma edição comemorativa do Pôr-do-sol Cultural com elementos da arte da música marabaense, destacando a produção musical de artistas que iniciaram sua trajetória nos espaços da Unifesspa, estimulados pelos eventos culturais e por prêmios de incentivo à produção qualificada, como o Prêmio PROEX de Arte e Cultura.

Lançamentos de filmes e livros: Como forma de contribuir com a socialização das produções culturais da comunidade acadêmica e também de parceiros/as de outros setores da sociedade, em 2023 foram organizados pela coordenadoria lançamentos de filmes e livros, com destaque para o lançamento 11 do filme “Elizabeth”, em parceria com o Observatório De Olho nos Ruralistas e do livro “Meu poema nunca será silêncio”, da professora Francisca Cerqueira.

Exposições Artísticas e Saraus Lítero-musicais: Correnteza, no mês de março, Mostra de Artes Visuais e Literatura, em maio e Sarau da Lua Cheia em outubro foram eventos que possibilitaram a participação da comunidade acadêmica na difusão e fruição de obras artísticas de autores e autoras locais, além da socialização e integração da comunidade;

Apoio a eventos de grupos culturais da Unifesspa: Em 2023, o apoio na concepção e produção de eventos sugeridos por coletivos culturais e acadêmicos da Unifesspa possibilitaram a aproximação da unidade a fazedores e fazedoras e cultura de núcleos de pesquisa e extensão da Unifesspa, como é o caso da Coletiva Germine, do Núcleo de Arteducação da FACED em diversos saraus e rodas de conversa e do Clube da Lua, do Instituto de Ciências Exatas (ICE), na realização do Sarau da Lua Cheia.

Feira dos Povos do campo: realizada a cada duas semanas, a feira é um espaço de comercialização de produtos da agricultura familiar, formação e integração entre agricultores e comunidade que possibilita o consumo de produtos saudáveis e a aproximação das comunidades do campo e da cidade. Em 2023 foram realizadas 26 edições da feira, com destaque para as edições especiais. As edições especiais da feira acontecem por ocasião de eventos acadêmicos (seminários, jornadas, etc.) ou artísticos-culturais em datas comemorativas (Carnaval, Rodamundo, etc). Nelas são incluídas a participação de feirantes de outros coletivos de produção familiar [indígenas, quilombolas, artesãs(ãos), etc], e realizadas atividades artístico-culturais, rodas de conversa e outros estímulos a interação entre feirantes e demais participantes. Carnaval, Rodamundo Mulher e aniversário da Unifesspa marcaram as edições especiais da feira dos povos do campo.

Seminário de Acompanhamento da Feira dos Povos do Campo: espaço formativo, de acompanhamento e avaliação das atividades alusivas à feira, com participação de todos/as feirantes para debate sobre os temas referentes à produção e comercialização de produtos de base agroecológica.

Feira de Troca de sementes tradicionais do sul e sudeste do Pará: Com o tema “Trocar sementes é trocar afetos!”, a V Feira de Troca de Sementes Tradicionais do Sul e Sudeste do Pará, além de promover espaços de trocas de todo e qualquer material de propagação de cultivo de lavoura entre as famílias agricultoras da região sul e sudeste do Pará, buscou valorizar a agricultura familiar de base agroecológica como modo de produção e de vida, fortalecer a articulação entre os povos e comunidades tradicionais por meio de troca de experiência, conservação e propagação da agrobiodiversidade regional. Esta ação é realizada em parceria da Unifesspa com o Campus Rural de Marabá do Instituto Federal do Pará (IFPA), com a Comissão Pastoral da Terra e demais movimentos sociais e comunidades indígenas da região.

Produção e apoio a produções audiovisual: no ano de 2023 foram estimuladas a produção, por parte dos bolsistas de arte e de contemplados no edital de auxílios a experimentação artístico culturais, de obras audiovisuais que resultaram na entrega e de diversos produtos, como mini documentários, clipes musicais, vídeo-poemas e curtas de ficção. Com destaque para a produção que retrata a presença de discentes indígenas no Instituto de Estudos do Xingu (IEX) e o documentário sobre a trajetória do Grupo Baobá.

Apoio logístico a eventos: em 2023 foi realizada ainda a disponibilização de suporte logístico para o desenvolvimento de atividades culturais como equipamentos de som, equipamento para registro de audiovisual, equipamentos de projeção de audiovisuais e material de conteúdo (como filmes, clipes, impressos de artes visuais, etc) para apoio logístico a eventos realizados por outras unidades da Unifesspa e também a parceiros externos como o Instituto Federal do Pará e a Comissão pastoral da Terra. O quadro abaixo apresenta o quantitativo de empréstimos de equipamentos realizados no ano de 2023.

Quadro 07 - Controle de empréstimos de equipamentos

Tipo de equipamento	Quant. empréstimos
Equipamento de som palestra (caixa de som, microfones e cabos de conexão)	46
Equipamento de som performance musical (Caixas de som, mesa de som, pedestais e microfones)	28
Equipamento de audiovisual (câmera, tripés, projetor e tela de projeção)	22

Total	96
-------	----

Fonte: Registros Internos da Coordenadoria de Cultura/DEXT/PROEX.

Participação em eventos externos: em 2023, a coordenadoria de cultura esteve presente e atuante na comissão organizadora do Fórum de Gestores/as de Cultura nas instituições públicas de ensino superior da Região Norte - Forcult Norte e Forcult Nacional, assumindo a composição da vice coordenação do Forcult Norte e do coletivo da Coordenação Nacional do Forcult, representando a Região Norte. As pautas de 2023 do fórum resultaram no seu fortalecimento como entidade que contribui com as discussões para a elaboração de uma política nacional de gestão cultural para o ensino superior que estabeleça as diretrizes e responsabilidades das instituições no campo da gestão cultural.

Participação no Conselho Estadual de Cultura e em conferências: A Coordenadoria de Cultura da DEXT/PROEX representa a Unifesspa no Conselho Estadual de Cultura, que foi reinstalado em 2023, com a prerrogativa da participação de entidades governamentais e setoriais da cultura da sociedade civil no planejamento e deliberações das políticas culturais do estado. Além disso, participou como delegada das conferências municipal e estadual de Cultura.

3.2.4 RESULTADOS E DESEMPENHO DA GESTÃO

No ano de 2023 foram realizadas 42 (quarenta e duas) atividades que alcançaram diretamente quase de 7.000 (sete mil) espectadores e 81 (oitenta e um) discentes executores.

Quadro 08. Panorama Geral dos eventos de Extensão em Cultura no Quinquênio 2019-2023

Dados verificados no quinquênio		2019	2020	2021	2022	2023
Público envolvido na execução das ações	Número de eventos de Extensão em Cultura	33	18	53	40	42
	Análise: As restrições orçamentárias, ocasionaram a suspensão de eventos previstos no planejamento do ano, como a MUCANPA e Muvuca, além da realização multicampi da maioria dos eventos da agenda.					
	Participação de discente na extensão (bolsistas)	04	07	17	11	09
	Análise: A redução do número de bolsistas de apoio as atividades é ocasionada por restrições orçamentárias.					

	Participação de discente na extensão (executores)	201	68	6	125	72
	Análise: A forma de se obter este número foi modificada no relatório de 2022. Até o ano de 2021, os/as bolsistas dos programas na participação eram incluídos como executores em cada evento realizado. A partir de 2022, estes discentes na somatória geral, mas contando apenas uma vez e não por evento.					
	Número de ações que envolvem diretamente a educação básica	09	-	-	01	-
	Análise: Em 2023 não foram realizadas ações diretamente com a educação básica.					
	Participação de docentes na extensão (executores)	Não aferido	43	190	48	89
	Análise: Dentre outras formas, essa participação ocorre pela inclusão docentes nas comissões organizadoras dos eventos.					
	Participação de Técnicos Administrativos na extensão (executores)	Não aferido	32	98	26	35

	Análise: Dentre outras formas, essa participação ocorre pela inclusão técnicos/as administrativos/as nas comissões organizadoras dos eventos.					
	Participação de membros da comunidade (execução)	Não aferido	41	184	139	120
	Análise: É uma estratégia de mobilização, democratização e materialização da relação dialógica da universidade com outros setores da sociedade a participação de pessoas da comunidade externa no planejamento, proposição e execução de eventos de Extensão em Cultura. Dentre outras formas, essa participação ocorre pela inclusão de representantes de movimentos sociais e culturais, escolas ou outras organizações nas comissões organizadoras dos eventos. A redução no número de eventos realizados provoca redução no número de colaboradores na execução.					

	Número de professores da rede pública atendidos por ações de Extensão em Cultura	Não aferido	270	-	02	-
	Análise: Em 2023 não foram realizadas ações diretamente com a educação básica.					

	Público geral dos eventos e atividades promovidas (espectadores)	11.320	5.857	27.201	6.831
	Análise: Mesmo com restrições de orçamento e o cancelamento de eventos consolidados e que atinge grande público, como a MUCANPA, em 2023 alcançou-se um número maior, em comparação a 2022, em virtude de eventos pontuais como as comemorações do aniversário da Unifesspa.				
Recursos da IES	Bolsas (PNAES)	19.200,00	33.600,00	44.000,00	90.480,00 53.550,00
investidos em ações de Extensão em cultura (R\$)	Prêmio PROEX de Arte e Cultura				

Diárias e Passagens				7.386,50
Serviços		13.621,69		749,50
<p>Análise: Em 2023 não foi disponibilizado recurso do PNAES para discentes em vulnerabilidade econômica desenvolverem experimentações artístico-cultural. A utilização de recurso para serviços em cultura atendeu somente uma ação específica, o Mutirão Festival Cultural (com pagamento de cachê artístico e sonorização de evento). As ações Pôr-do-sol cultural e feira dos povos do campo foram viabilizadas pelo gabinete da reitoria. As demais atividades realizadas contaram somente com o apoio de bolsistas e voluntários/as). As despesas com diárias e passagens aconteceram para viabilizar a representação da Unifesspa no FORCULT Norte.</p>				

Fonte: Fonte: Relatórios Anuais 2019, 2020, 2021 e 2022 – PROEX; Registros Internos da Coordenadoria de Cultura/DEXT/PROEX.

Quadro 09. Síntese dos eventos de Extensão em Cultura no Quinquênio 2018-2022

Dados a serem verificados em cada ano		2019	2020	2021	2022	2023
Eventos de Extensão em Cultura	Quantidade de eventos realizados	33	18	53	40	42
Total de recursos da IES investidos no ano (R\$)		-	R\$13.621,69	-	R\$8.749,50	12.906,50
Público envolvido na	Participação de discente na extensão (bolsistas e voluntários)	201	68	206	125	81
	Participação de docentes na extensão	-	43	190	48	89

execução das ações	Proporção de ações de extensão dirigidas a escolas públicas de Educação Básica	09	-	-	01	-
	Participação de Técnicos-administrativos em Educação	-	32	98	26	35
	Participação da comunidade externa na equipe executora	-	41	184	139	120
Público alvo alcançado nas ações		11.320	5.857	27.201	4986	6.831
Total de recursos da IES investidos no ano (R\$)		-	47.929,65	104.000,00	99.229,50	66.456,50

Fonte: Relatórios Anuais 2019, 2020, 2021 e 2022 – PROEX; Registros de frequências, projetos, planos de ação e relatórios de atividades Coordenadoria de Cultura – DEXT/PROEX

3.2.5 IMPACTO DOS EVENTOS DE EXTENSÃO EM CULTURA NA COMUNIDADE ACADÊMICA

No sentido de realizar o planejamento estratégico das ações de extensão em cultura para o ano de 2024, sintetizamos abaixo as informações dos eventos de 2023. Observa-se que a maior quantidade de eventos realizados ocorreu no eixo Música e Formação Cultural, impulsionado pelas comemorações do aniversário de 10 anos da Unifesspa que garantiu a realização de 05 (cinco) shows musicais de estilos variados.

Os resultados de 2023 reiteram a relevância dos eventos que envolvem música e arte popular e empoderamento comunitário no sentido de engajamento de público. As atividades dos dois eixos juntos contaram com um público de quase 5.000 (cinco mil) participantes, conforme demonstra o quadro e os gráficos abaixo.

Quadro 10 - Dados Gerais dos eventos realizados em 2023.

Eixo da Ação Intercultural	Total de eventos	Público presente	Média de público
Arte-Cênica com engajamento crítico-criativo	5	950	190
Literatura, educação e estímulo autoral	6	360	60
Música e formação cultural	16	2.580	161,2
Arte popular e empoderamento comunitário	11	2.406	218,7
Cinema	4	535	133,5
Totais	41	6.831	166.6

Fonte: Registros Internos da Coordenadoria de Cultura/DEXT/PROEX.

Gráfico 1. Total de eventos realizados em 2023, distribuídos por eixo da ação Intercultural.

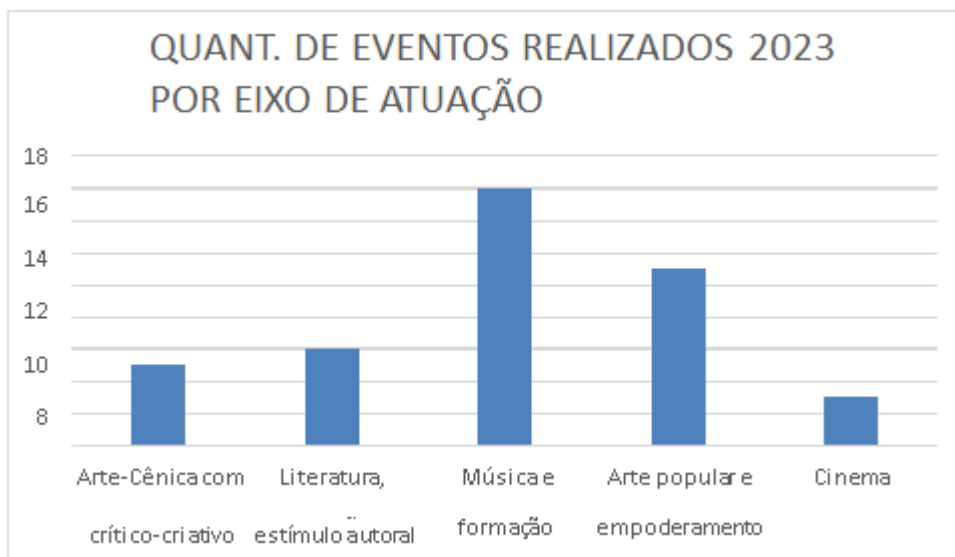

Fonte: Registros Internos da Coordenadoria de Cultura/DEXT/PROEX.

Gráfico 02. Presença do público nos eventos de 2023, por eixo da ação Intercultural.



Fonte: Registros Internos da Coordenadoria de Cultura/DEXT/PROEX.

Outra análise a ser feita diz respeito à distribuição dos eventos nos meses do período. Por mais que existam algumas variáveis que impedem um controle maior das demandas a serem cumpridas, os eventos que se originam exclusivamente do planejamento da DEXT/PROEX podem ser melhor alocados. Em 2023 os meses de maio e junho foram os que mais

concentraram eventos. A ocasião das comemorações do aniversário de 10 anos da Unifesspa provocou esse acúmulo de atividades.

Gráfico 03. Quantidade de eventos realizados por mês em 2023.

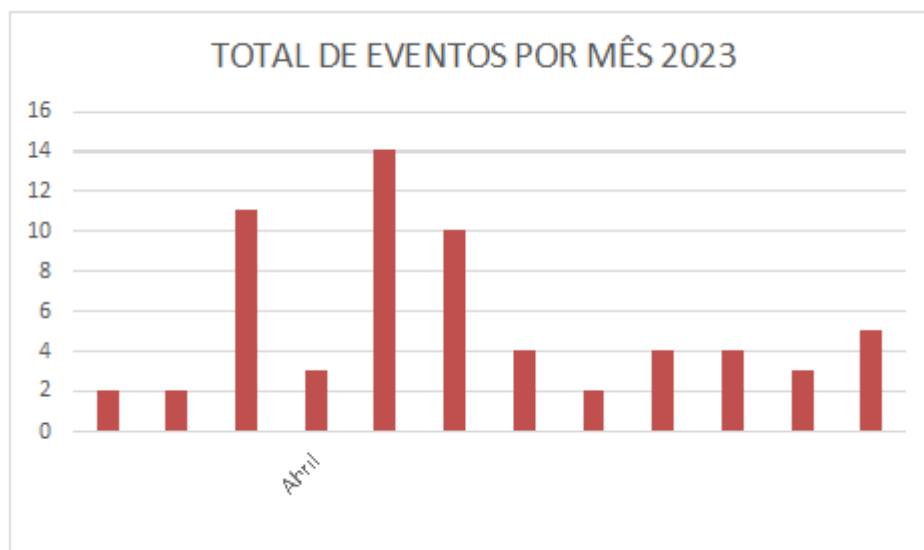

Fonte: Registros Internos da Coordenadoria de Cultura/DEXT/PROEX.

As ações de extensão em Cultura realizadas no ano de 2023, não atingiram de forma equânime todas as unidades da Unifesspa do campus. Ao contrário de anos anteriores, não foram realizadas ações em equipamentos culturais públicos, fora dos espaços da Unifesspa. Não houve atividade de extensão e cultura realizada diretamente pela PROEX nas unidades fora de sede da Unifesspa ou em qualquer outra cidade que conta com turmas de convênios ou similares. Apenas o Mutirão Festival Cultural da Unifesspa contou com participação de discentes dos institutos fora de sede. O gráfico abaixo demonstra que a grande maioria dos eventos culturais realizados no campus sede ocorreu na Unidade 3, que comporta a maioria dos cursos. As atividades culturais noturnas com música e realizadas em parcerias com discentes organizados em Centros Acadêmicos, Atleticas ou comissões de formatura continuam ocorrendo, em sua maioria, no Tapiri da Unidade I.

Gráfico 4. Quantidade de eventos realizados em 2023

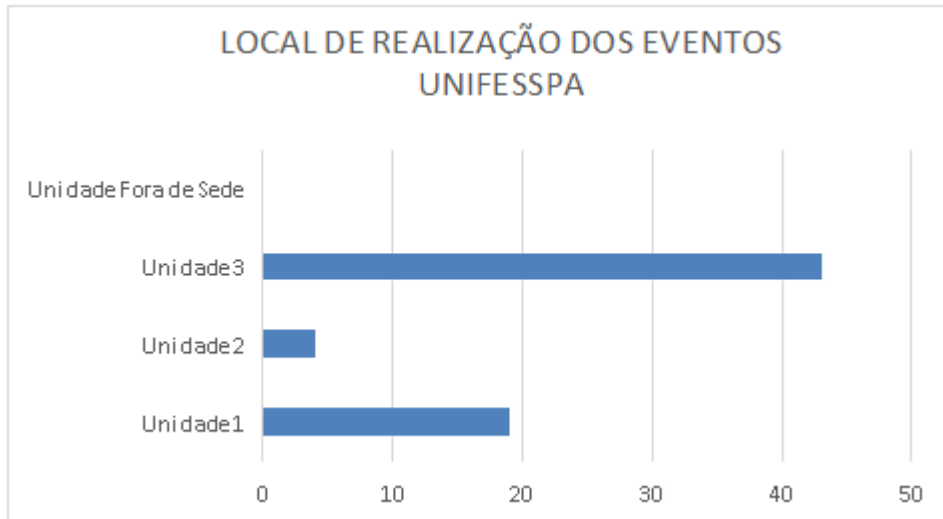

Fonte: Registros Internos da Coordenadoria de Cultura/DEXT/PROEX.

3.3 ASSISTÊNCIA ESTUDANTIL AOS ALUNOS DE GRADUAÇÃO

O financiamento das políticas de assistência estudantil nas universidades e institutos federais é principalmente composto pelo recurso do Programa Nacional de Assistência Estudantil (PNAES). No entanto, as IFEs têm autonomia para alocar recursos próprios no financiamento de suas respectivas políticas. Na Unifesspa, a política de assistência e integração estudantil é regulamentada pela Resolução nº 031/ de 25 de fevereiro de 2015, a qual prevê, em seu artigo 4º inciso II, a possibilidade de que a Unifesspa disponibilize em seu orçamento institucional recursos específicos para a política de assistência e integração estudantil. O quadro 02 representa a distribuição do uso do recurso do PNAES na Unifesspa:

Quadro 11: Uso do recurso PNAES na Unifesspa

Unidade/Ação	Quadro XX - Uso do recurso PNAES na Unifesspa					
	Ano 2018	Ano 2019	Ano 2020	Ano 2021	Ano 2022	Ano 2023
Proex	R\$ 3.225.663,80	R\$ 3.264.237,65	R\$ 2.696.921,01	R\$ 2.300.781,27	R\$ 3.239.966,13	R\$ 4.077.406,38
Naia	R\$ 110.916,00	R\$ 132.124,86	R\$ 121.854,93	R\$ 65.189,92	R\$ 150.621,01	R\$216.146,62
Proeg	R\$ 512.137,15	R\$ 827.936,81	R\$ 1.061.890,00	R\$ 700.800	R\$638.900	R\$ 669.225
Propit	R\$ 174.546,64	R\$ 229.200,00	R\$ 180.960,00	R\$ 178.612,00	R\$181.600	R\$ 166.050
Transporte Interunidades	R\$ 70.925,84	R\$ 8.351,40	R\$ 0,00	R\$ 0,00	R\$ 0,00	R\$ 0,00
Ações de acessibilidade	R\$ 0,00	R\$ 0,00	R\$ 0,00	R\$ 0,00	R\$ 0,00	R\$ 0,00
Bolsas Lainc	R\$ 9.762,08	R\$ 0,00	R\$ 0,00	R\$ 0,00	R\$ 0,00	R\$ 0,00
Nuade						R\$ 50.400,00

Total	R\$ 323.444.66 7,71	R\$ 4.461.850, 72	R\$ 4.061.625, 94	R\$ 3.245.383, 19	R\$ 4.211.087, 14	R\$ 5.179,228,00
-------	---------------------------	-------------------------	-------------------------	-------------------------	-------------------------	----------------------------

Fonte: Sinfi/Seplan 2024

A partir de 2017, a Portaria 1192/2017 - Reitoria estabelece que o recurso oriundo do Programa Nacional de Assistência Estudantil deve se utilizado de forma que 60% deste recurso seja utilizado para custeio de auxílios diretos, ou seja, aqueles descritos no eixo prioritário de atendimento da Política de Assistência e Integração da Estudantil da Unifesspa, os quais têm como finalidade custear, prioritariamente, gastos com *alimentação, transporte, moradia e creche*.

Os recursos alocados nas outras subunidades cumprem o papel de garantir atendimento prioritário aos discentes público da política de assistência estudantil nas ações que envolvam ensino, pesquisa e extensão, bem como ações voltadas à integração destes discentes ao contexto acadêmico. Neste item serão apresentados os programas e ações de assistência estudantil com foco na permanência do discente e as ações voltadas ao fomento de ações afirmativas.

3.3.1 AÇÕES E PROGRAMAS DE PERMANÊNCIA ESTUDANTIL

3.3.1.1 PROGRAMA DE APOIO À PERMANÊNCIA

O Programa de Apoio à Permanência concede subsídio financeiro aos discentes de graduação da Unifesspa em situação de vulnerabilidade socioeconômica. O objetivo é contribuir com o custeio parcial/total das despesas básicas dos discentes no que diz respeito à alimentação, moradia, compra de material didático pedagógico, transporte, creche, auxílio financeiro a pessoa com deficiência (PcD) e auxílios para cobertura de situações emergenciais que possam ocorrer durante seu curso de graduação. Os auxílios são concedidos nas modalidades descritas no Quadro 03 abaixo:

Quadro 12: Programa de Apoio à Permanência

<p>Auxílio Permanência Valor: R\$ 300,00 Objetivo: subsídio que visa fornecer apoio financeiro aos discentes que não possuam condições de arcar com custo parcial ou integral de alimentação e material didático.</p>
<p>Auxílio Moradia Valor: R\$ 300,00 Objetivo: subsídio destinado a contribuir com o custeio dos gastos com moradia, cujo núcleo familiar não resida no mesmo município onde o discente esteja cursando sua graduação.</p>

Auxílio Transporte

Valor: R\$ 184,00

Objetivo: subsídio destinado a contribuir com o custeio de gastos com transporte, nos casos em que existam dificuldades de locomoção de sua residência até o campus onde estudam, tais como distância, inexistência de transporte intermunicipal gratuito, dificuldades de acesso ao local de moradia, necessidade diária de traslado até o município de origem, que justifiquem o recebimento do auxílio.

Auxílio Creche

Valor: R\$ 200,00

Objetivo: subsídio destinado a dar suporte parcial às despesas com cuidado, assistência e/ou serviço de Educação Infantil, aos estudantes que tenham filhos(as) ou a guarda legal de crianças de até seis anos de idade (incompletos).

Auxílio Emergencial

Valor: R\$ 600,00

Objetivo: subsídio destinado a atender às demandas emergenciais de permanência estudantil de discente que, devido à impossibilidade de enquadramento nos prazos e programas de editais regulares de assistência estudantil, ou que por alguma questão recente e emergencial, não consiga suprir as despesas de sua permanência na instituição.

Auxílio à Pessoa com Deficiência (PcD)

Valor: R\$ 300,00

Objetivo: subsídio ao discente com deficiência que se encontre em situação de vulnerabilidade socioeconômica para custeio de necessidades básicas, total ou parcialmente, como alimentação, moradia, transporte e material didático, fomentando assim sua permanência durante o período de duração do curso de graduação.

Fonte: Elaboração própria.

Estes auxílios são concedidos a partir de Editais e instruções normativas elaboradas pela equipe técnica da DIAE/PROEX, os processos seletivos são viabilizados por meio do Sistema de Assistência Estudantil (SAE) da Unifesspa, sistema este que permite a gestão dos processos de seleção, avaliação e acompanhamento sociopedagógico dos discentes que recorrem as modalidades de auxílios disponibilizadas nos programas vigentes. Atualmente, apenas o auxílio à pessoa com deficiência (PcD) permanece em formato físico, no entanto, já está sendo planejada a inserção desta modalidade no SAE, e a perspectiva é que, até o segundo trimestre de 2024 o processo seletivo já seja realizado on-line.

Os quadros 03 e 04 apresentam a série histórica de atendimento por auxílios e por estudantes, no período de 2016 a 2023 do Programa de Apoio à Permanência. Conforme a avaliação socioeconômica realizada pela equipe de assistentes sociais o (a) estudante, poderá acumular mais de uma modalidade de auxílio, observadas as restrições contidas nos editais e/ou instruções normativas que regem os processos de seleção.

Quadro 13- Série Histórica de auxílios do Programa de Apoio à Permanência

Ação	Modalidade	
------	------------	--

		2016	2017	2018	2019	2020	2021	2022	2023
Apoio à Permanência Cursos Extensivos	Permanência	637	721	254	254	252	252	439	414
	Moradia	416	499	173	173	176	176	253	301
	Transporte	0	52	50	50	52	52	203	278
	Creche	50	58	21	21	20	20	26	27
Apoio à Permanência Cursos Intervalares	Permanência	165	196	159	97	52	52	111	100
	Moradia	126	15	83	50	22	22	56	54
	Transporte	0	0	50	56	41	41	82	55
	Creche	21	33	33	21	14	14	24	20
Emergencial	Emergencial	148	122	239	150	206	255	275	135
PcD	PcD	10	20	28	39	32	31	31	26

Fonte: Relatório de informações anuais da assistência(CGU) 2023.

Apesar da recomposição orçamentária ocorrida no orçamento do PNAES em 2022 (aumento de R\$ 3.811.583,00 para R\$ 4.992,452,00) e da manutenção quase total deste valor de repasse no exercício financeiro de 2023 (R\$ 4.820.853), não foi possível realizar suplementação dos valores destinados aos auxílios financeiros apresentados no quadro acima, uma vez que, o restaurante universitário demandou em 2023 um financiamento de R\$ 652.563,70 para custeio das refeições subsidiadas, valor este que acabou absorvendo integralmente o aumento do orçamento do ano anterior.

Quadro 14 - Série Histórica de auxílios do Programa de Apoio à Permanência - atendimento por aluno

Ação	Atendimento por aluno							
	2016	2017	2018	2019	2020	2021	2022	2023
Apoio à Permanência Cursos Extensivos	777	929	291	291	287	510	505	512
Apoio à Permanência Cursos Intervalares	165	200	160	101	56	68	273	103
Emergencial	148	122	239	150	206	255	282	101
PcD	10	20	28	39	32	31	31	26

Fonte: Sistema de Assistência Estudantil (SAE)/Relatório de informações anuais da assistência(CGU) 2023.

Como já mencionado na explicação do quadro anterior, não houve aporte de recursos para execução das ações do Programa de Apoio à Permanência no ano de 2023, por este motivo se manteve estável a quantidade de discentes atendidos no programa.

Quadro 15 - Recurso Utilizado no Programa de Apoio à Permanência - Recurso Pnaes

2016	2017	2018	2019	2020	2021	2022	2023
R\$ 2.269.03 1,79	R\$ 3.188.02 3,19	R\$ 2.343.11 3,19	R\$ 2.128.25 0,48	R\$ 1.956.66 4,81	R\$ 1.644.38 1,27	R\$2.689.96 2,00	R\$ 2.762.58 6,52

Fonte: Tesouro Gerencial / Dados do Siafi de 29/12/2023

O quadro 05 apresenta o montante de recursos utilizados no PROAP de 2016 a 2023. O aumento em 2017 se deu com a diferença da matriz orçamentária de envio de recurso à universidade e, sua redução, a partir de 2018, reflete a divisão do recurso PNAES com demais unidades administrativas por meio das demais ações de permanência relacionadas ao ensino, pesquisa, extensão, esporte e cultura. Os anos de 2020 e 2021 foram marcados por contingenciamentos por parte do governo federal, já em 2022 houve recomposição do orçamento do PNAES destinado a Unifesspa R\$ 4.992,452,00 o qual sofreu redução no ano de 2023 R\$4.820.853,00. Portanto, os valores destinados para o Proap em 2022 e 2023 permaneceram estáveis devido a manutenção dos valores de recurso PNAES para Unifesspa nestes biênio.

Gráfico 05 - Atendimento PROAP

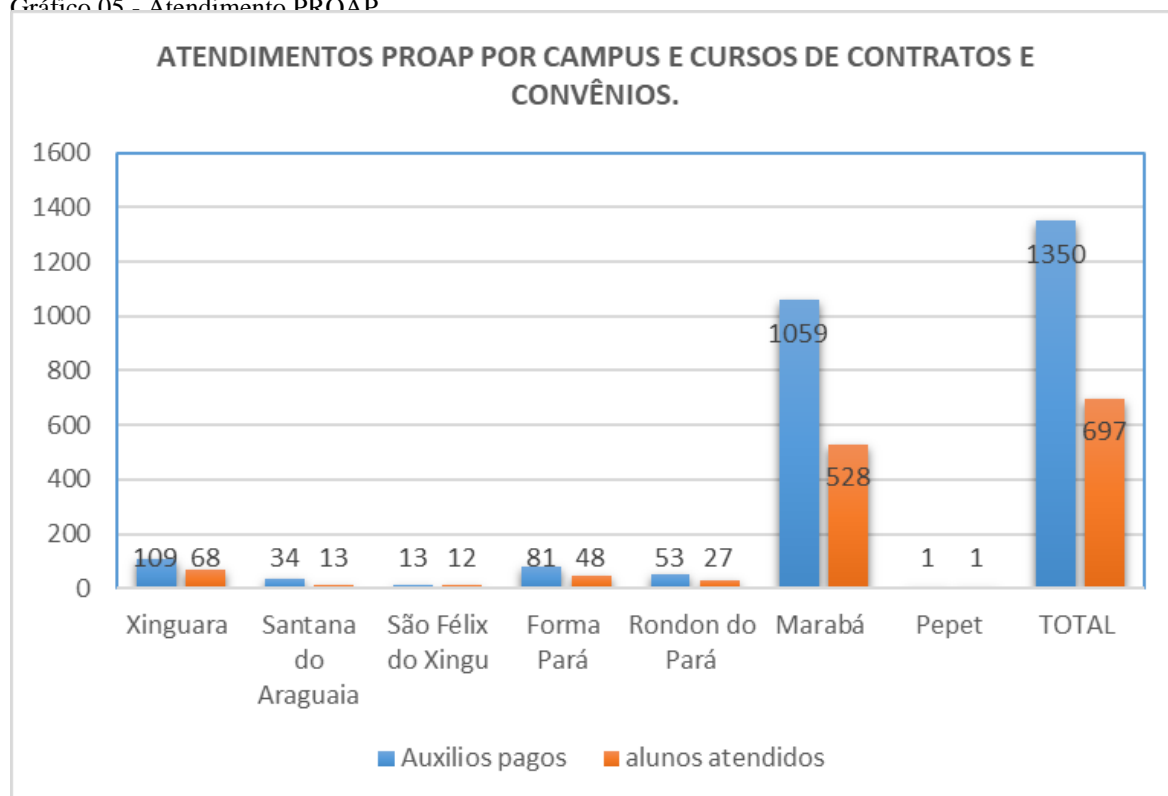

Fonte: Sistema de Assistência Estudantil (SAE)/Relatório de informações anuais da assistência (CGU) 2023.

Nota: O gráfico acima será apresentado visualmente de maneira diversa no RAA diagramado final.

O gráfico 05 apresenta a distribuição da quantidade de auxílios pagos e de discentes contemplados com auxílios financeiros do PROAP em 2023 segundo o campus ou modalidade de oferta de cursos (contratos e convênios) atualmente praticados na Unifesspa. É importante considerar que os dados apresentados refletem os inúmeros desafios para a implementação de uma política de assistência estudantil descentralizada, equitativa e plural haja vista as atuais limitações orçamentárias que inviabilizam a realização de ações, com por exemplo, as visitas institucionais aos campi fora de sede para divulgação das ações realizadas ao longo do ano, bem como para o acompanhamento direto aos discentes atendidos. Soma-se a dificuldade apresentada a inexistência de vagas específicas na estrutura organizacional da Unifesspa para implementação de equipes técnicas nos campi fora de sede, dificultando assim a expansão e a integração das ações realizadas no âmbito do Programa de Apoio à Permanência e demais programas e projetos existentes na Coordenadoria de Assistência Estudantil da Diretoria de Assistência e Integração da Proex.

Gráfico 06 - Financiamento PROAP



Fonte: Sistema de Assistência Estudantil (SAE)/Relatório de informações anuais da assistência(CGU) 2023.
 Nota: O gráfico acima será apresentado visualmente de maneira diversa no RAA diagramado final.

O gráfico 06 apresenta o montante de recursos utilizados no Programa de Apoio à Permanência levando em consideração o vínculo por campi e cursos de contratos e convênios dos alunos contemplados. Deve-se considerar que, atualmente, não existem processos seletivos específicos para os campi fora de sede, todos os alunos participam via sistema de assistência estudantil e são entrevistados durante o processo de seleção dos editais. A inviabilidade de

realização de processos seletivos específicos decorre da ausência de servidores técnicos administrativos com competência técnica para compor a equipe da Assistência Estudantil nos campi fora de sede, bem como a atual situação orçamentária da Unifesspa, que inviabiliza as viagens aos campus fora de sede para execução e acompanhamento de tais processos seletivos.

3.3.1.2 PROGRAMA DE INCLUSÃO DIGITAL

O Programa de Apoio à Inclusão Digital - Conecta Unifesspa foi implementado em 2020, frente à pandemia do Covid-19 e a necessidade de atividades acadêmicas de forma remota, após decisão do Conselho Superior de Ensino, Pesquisa e Extensão - Consepe, em 12 de agosto de 2020. O objetivo é garantir aos discentes em situação de vulnerabilidade socioeconômica, inclusão digital considerando as modalidades e dados expostos nos quadros 6, 7 e 8 abaixo:

Quadro 16: Programas de Apoio à Inclusão Digital

<p>Concessão de chips e dados móveis</p> <ul style="list-style-type: none"> • Aquisição de chips e fornecimento de dados móveis aos estudantes das instituições federais de ensino; • Programa oriundo do Projeto Alunos Conectados: parceria entre o Ministério da Educação (MEC) e da Rede Nacional de Ensino e Pesquisa (RNP); • Disponibiliza ao discente a carga de 20 GB (gigabytes) de dados móveis mensais; <p>Seleção do discente: realizada por meio de inscrição pelo site conecta.unifesspa.edu.br, coordenada pela Proex e, as ações sobre TI são realizadas pelo CTIC.</p>
<p>Concessão de empréstimo de equipamento de informática</p> <p>Programa no âmbito da Unifesspa adquiriu 414 (quatrocentos e catorze) Chromebooks¹ com recursos PNAES alocados na PROEG e PROEX.</p>
<p>Concessão de auxílio financeiro para aquisição de equipamento</p> <ul style="list-style-type: none"> • Auxílio concedido em parcela única no valor de R\$ 1.500,00 (um mil e quinhentos reais); <p>Utilizado exclusivamente para aquisição de equipamentos como notebook, desktop, <i>all-in-one</i> e tablet.</p>

Fonte: Sistema Integrado de Gestão de Atividades Acadêmicas (SIGAA) em 10/01/2024, 09:00

Quadro 17 - Metas e atendidos pelo Programa Conecta Unifesspa

Ação	Modalidade	Nº de Atendimento 2020	Nº de Atendimento 2021	Nº de Atendimento 2022	Nº de Atendimento 2023

¹ Dispositivos móveis, semelhantes ao notebook, baseados na Web em recursos do Google.

Programa Conecta Unifesspa	Empréstimo de Chromebook	25	94	***	233 ²
----------------------------	--------------------------	----	----	-----	------------------

Fonte: Sistema Integrado de Gestão de Atividades Acadêmicas (SIGAA) em 10/01/2024, 09:00

Quadro 18 - Recurso utilizado no Programa Conecta Unifesspa³

Ação	Modalidade	Recurso utilizado em 2020	Recurso utilizado em 2021	Recurso utilizado em 2022	Recurso utilizado em 2023
Conecta Unifesspa	Empréstimo de Chromebook	R\$ 799.020,00	Não houve destinação de recurso para esta modalidade em 2021. Foi garantido somente a manutenção do empréstimo dos equipamentos adquiridos em 2020.	Não houve destinação de recurso para esta modalidade em 2021. Foi garantido somente a manutenção do empréstimo dos equipamentos adquiridos em 2020.	Não houve destinação de recurso para esta modalidade em 2021. Foi garantido somente a manutenção do empréstimo dos equipamentos adquiridos em 2020.

Fonte: Sinfi/Seplan

3.3.1.3 PROGRAMA DE INTEGRAÇÃO E VIVÊNCIA ESTUDANTIL

O Programa de Integração e Vivência Estudantil (ProIVE) tem por finalidade estimular e viabilizar a participação de discentes de cursos de graduação presencial da Unifesspa em eventos e atividades acadêmicas que venham a correr fora de seus campi de vínculo na Unifesspa. De competência da Coordenadoria de Integração Estudantil (Ciest), o apoio do

² As quantidades de empréstimos nesse relatório não incluem empréstimos de títulos que já foram removidos do acervo. Com isso, a quantidade mostrada será menor que a quantidade de empréstimos realizados. As renovações mostradas neste relatório correspondem às renovações realizadas no período selecionado, não necessariamente correspondem às renovações dos empréstimos também mostrados nesse relatório. Sobre os atendimentos realizados no Programa Conecta Unifesspa no ano de 2023, somente foi viabilizada a modalidade de empréstimo de chromebook pois não havia previsão orçamentária para realização das demais ações ligadas à inclusão digital. Em relação a esta modalidade empréstimo reitera-se que foram realizados 233 empréstimos de aparelhos para discentes das modalidades regular e intervalar e alternância pedagógica, procedimento que ocorre via sistema SIGAA.

³ Os recursos utilizados no Programa Conecta Unifesspa foram remanejados de ações previstas na Unifesspa, considerando a decisão do Consad, de agosto de 2020, e de recursos não utilizados pela Sinfra, no transporte interunidades, dada a suspensão de atividades presenciais.

ProIVE pode ser individual, através de auxílio financeiro, ou coletivo, através da concessão de ônibus, embora a concessão de ônibus não tenha ocorrido devido à falta de recursos.

3.3.1.4 APOIO À PARTICIPAÇÃO DISCENTE EM EVENTOS E ATIVIDADES ACADÊMICAS (APEA)

Vinculado ao ProIVE para atender às demandas individuais, o Apoio à Participação Discente em Eventos e Atividades Acadêmicas (APEA) foi regido pelo Edital nº 08/2023 - PROEX, sendo custeado pelo PNAES.

O APEA tem como objetivo contribuir para a promoção da inclusão social pela educação, com caráter de apoio pedagógico. Em 2023, seu orçamento final foi de R\$110 mil, estabelecido inicialmente em R\$60 mil e reforçado posteriormente com mais R\$30 mil e R\$ 20.000,00, respectivamente, devido à demanda dos discentes pelo auxílio.

No entanto, dos R\$ 110.000,00 disponíveis, R\$ 107.700,00 foram utilizados, devido ao cancelamento de 6 viagens, das quais o recurso de 5 já foi devolvido. Devido término do ano financeiro, não foi possível reabrir a ação para atender mais discentes. Um importante destaque é a ampliação dos valores concedidos aos discentes, que não sofriam mudança desde 2015. Agora, esses valores variam de R\$ 150,00 a R\$ 750,00 de R\$ 300,00 a R\$ 1.500,00 e de R\$ 500,00 a R\$ 2.500,00 dependendo do local de realização do evento.

Não obstante, as boas práticas de 2022 permaneceram presentes: três modalidades de participação; priorização de estudantes oriundos da rede pública de educação básica ou com renda familiar per capita de até um salário mínimo e meio; reserva de cota mínima de 20% do valor do custeio da ação para vagas destinadas a pessoas autodeclaradas negras, preto(a) ou pardo(a)), indígenas, quilombolas e pessoas com deficiência; e a correlação entre o valor do auxílio concedido para cada discente à forma de participação no evento (presencial ou remota), à quantidade de dias dedicados ao evento/atividade e ao local onde o evento ocorre.

Números do APEA em 2023:

Investimento:

R\$ 110.000,00 Investidos
R\$ 107.700,00 executados

83 discentes atendidos

54 mulheres e 29 homens

Modalidades

Apresentação de trabalhos em eventos acadêmicos

65 participações presenciais

44 mulheres e 21 homens

Atividades acadêmicas a convite ou designação

18 participações presenciais

10 mulheres e 8 homens

Atleta em eventos esportivos universitários

Não houveram solicitações

Origem da Educação Básica

Ensino Médio da Rede Pública: 69 83,1%

Rede Privada: 8 9,6%

Rede Pública e Privada: 6 7,3%

31 discentes solicitaram cotas

Eles são 37,35% dos atendidos.

R\$ 38.850,00 foram destinados a estes, o que perfaz 36,07% dos recursos executados no APEA.

Solicitações de Cota

Categorias	Atendidos
Deficientes	0 0,0%
Indígenas	3 3,6%
Quilombolas	1 1,2%
Negros (pretos e pardos)	27 32,6%
Não solicitaram	52 62,6%

Autodeclaração de renda

Todos os atendidos demonstraram ter renda familiar per-capita igual ou inferior a um salário-mínimo e meio.

Autodeclaração Étnico-Racial

44 pardos - 53,0%

16 pretos (1 quilombola) - 19,3%

19 brancos - 22,9%

4 indígenas - 4,8%

3.3.1.5 PROGRAMA DE BOLSA PERMANÊNCIA (PBP)

O Programa Bolsa Permanência (PBP), Portaria MEC nº 389/2013, tem como gestor o Ministério da Educação (MEC) e sua finalidade é minimizar as desigualdades sociais, étnico-raciais e contribuir para permanência e diplomação dos estudantes de graduação em situação de vulnerabilidade socioeconômica, em especial os indígenas e quilombolas, das instituições federais de ensino superior.

A Bolsa Permanência é um auxílio financeiro, direcionada na Unifesspa apenas a estudantes indígenas e quilombolas, cujo pagamento é realizado mensalmente pelo Fundo Nacional de Desenvolvimento da Educação (FNDE) e transferidos aos discentes diretamente pelo MEC, após os estudantes beneficiários terem as suas bolsas homologadas pelas instituições federais de ensino superior (Ifes).

As Ifes são responsáveis pela aprovação do cadastro, acompanhamento dos discentes por meio de orientações e do gerenciamento de sistema informatizado próprio para inscrição e homologação mensal de bolsas, considerando o cumprimento dos requisitos do programa, em especial, matrícula ativa no curso e desempenho acadêmico satisfatório. Importantes avanços ocorreram no âmbito da Bolsa Permanência. Em fevereiro de 2023, o valor da bolsa aos estudantes indígenas e quilombolas salta de R\$ 900,00 para R\$ 1.400,00.

Foi publicada a Portaria MEC nº 1.999, de 10 de novembro de 2023, que altera a Portaria MEC nº 389/2013. Destaca-se o compromisso com a permanência, matrícula em componentes curriculares, promoção do desempenho acadêmico e titulação em tempo hábil. A portaria também estabelece a necessidade de ações de acompanhamento e monitoramento do Programa pelo MEC, amplia as competências das Ifes e enfatiza a produção de normativos sobre suas atividades na gestão com o PBP. Permite que, excepcionalmente e mediante justificativa dada pelo Pró-Reitor, seja possível prorrogar o tempo máximo da concessão da bolsa. Para indígenas e quilombolas, a prorrogação pode ser de até quatro semestres adicionais do prazo padrão. Esclarece como é feita a contagem dos prazos. Por fim, estabelece fluxo contínuo de modo que ao se finalizar um bolsista, a vaga possa ser ocupada por outro candidato.

Também foram abertas novas vagas no PBP. Em maio, 53 discentes (8 indígenas e 45 quilombolas) ingressaram no programa, todos da lista de espera do processo de inscrição de 2022. Por meio da Portaria nº 9/2023 MEC/SESU e do processo de seleção regido pela Instrução Normativa nº 03 - PROEX/UNIFESSPA, 113 discentes (57 indígenas e 56 quilombolas) se inscreveram no PBP, sendo autorizados em julho 18 destes para as vagas

disponíveis. Em dezembro, foram abertas e preenchidas 19 novas vagas do cadastro reserva. Através do sistema de fluxo contínuo de reposição de vagas, mais 3 candidatos foram incluídos no Programa em dezembro. Em resumo, do processo de concessão de vagas de 2023, 40 discentes (20 indígenas e 20 quilombolas) ingressaram no PBP.

O ano de 2023 iniciou com 181 bolsistas ativos ao PBP, com os novos ingressos, 274 discentes estiveram ativos ao programa. Contudo, 73 não receberam a bolsa em nenhum mês, 50 deles por não efetuarem matrícula durante o ano e 22 por ingressarem no programa em dezembro e não terem cumprido o requisito mínimo de 16 dias ativos no sistema, conforme norma do PBP. Deste modo, efetivamente 201 discentes receberam a bolsa pelo menos um mês durante o ano.

A série histórica apresenta o registro dos discentes ativos e atendidos com ao menos uma parcela da bolsa do PBP ao ano.

Quadro 19 Quantidade de alunos ativos e atendidos por ano pelo PBP MEC

Ano	2019	2020	2021	2022	2023
Alunos Ativos	200	198	231	274
Alunos Atendidos	217	181	173	182	201
Proporção de alunos atendidos em relação aos ativos	90,5%	87,4%	78,8%	73,3%

Fonte: SISBP/MEC; CUEST/DAIE/PROEX

Números do PBP em 2023:

R\$ 2.343.600,00 investidos

Fonte: Sisbp

274 discentes ativos

110 indígenas
46 mulheres e 64 homens
164 quilombolas
108 mulheres e 56 homens

201 discentes atendidos

77 indígenas
34 mulheres e 43 homens
124 quilombolas
84 mulheres e 40 homens

93 ingressos

28 indígenas
15 mulheres e 13 homens

65 quilombolas
44 mulheres e 21 homens

60 bolsas finalizadas

Ind: 25 Quil: 35

Conclusão do curso: 15

Ind: 3 Quil: 12

Desistência do curso: 3

Ind: 2 Quil: 1

Mudança de Ifes: 1

Quil: 1

Prazo máximo da concessão da bolsa⁴: 40

Ind: 19 Quil: 21

Falecimento: 1

Ind: 1

**50 alunos não se matricularam em 2023 e também não foram atendidos pela Bolsa
22 indígenas e 28 quilombolas**

Para 2024 seguiram ativos 214 discentes

85 indígenas e 129 quilombolas

3.3.1.6 AUXÍLIO PERMANÊNCIA EMERGENCIAL PARA DISCENTES INDÍGENAS E QUILOMBOLAS (APEIQ)

O Auxílio Permanência Emergencial para Discentes Indígenas e Quilombolas (Apeiq), executado pela Coordenadoria de Integração Estudantil (Ciest), a partir de agosto de 2023 passa a ser regido pela Instrução Normativa nº 4/2023 - PROEX. Sua finalidade é de contribuir com o custeio parcial ou total das despesas básicas de permanência, moradia e material didático-pedagógico dos(as) discentes de graduação indígenas e quilombolas, não atendidos pelo PBP/MEC ou pelos auxílios permanência, moradia e emergencial do Proap. Em 2023, o Apeiq avançou no atendimento a 138 discentes e investimentos no montante de R\$ 551.600,00.

Valor: R\$ 700,00

⁴ Esses dados ainda estão sendo discutidos pela equipe da Daie.

Objetivo: contribuir com o custeio parcial ou total das despesas básicas de permanência, moradia e material didático-pedagógico dos(as) discentes de graduação indígenas e quilombolas, não atendidos pelo PBP/MEC ou pelos auxílios permanência, moradia e emergencial do Proap.

3.3.1.7 PROGRAMA DE APOIO PEDAGÓGICO DA ASSISTÊNCIA ESTUDANTIL DA UNIFESSPA

Por apoio pedagógico, compreende-se toda e qualquer estratégia que vise a instrumentalização dos discentes apoiados pelo PNAES, a fim de superar os desafios que se apresentem no processo **ensino-aprendizagem**. No segundo ano do Programa, os projetos foram remodelados e reduzidos a três: MATEMÁTICA BÁSICA; LETRAMENTO EM LÍNGUA PORTUGUESA PARA INDÍGENAS; PAPU DIGITAL.

- **MATEMÁTICA BÁSICA:** projeto voltado ao ensino de Matemática Básica aos discentes atendidos pelo PNAES. Com duas turmas presenciais de 20 alunos cada, o projeto ocorreu no Campus 2 da Unifesspa, terças e sábados, sempre pela manhã, tendo atendido **32 alunos**.
- **LETRAMENTO EM LÍNGUA PORTUGUESA PARA INDÍGENAS (PROJETO JANDÉ):** projeto que ocorre em São Félix do Xingu e atendeu **08 discentes** indígenas dos cursos de Ciências Biológicas, Letras – Português e Engenharia Florestal, matriculados no IEX.
- **PAPU DIGITAL:** Projeto que visa o ensino de conhecimentos básicos de português e matemática nas plataformas digitais Moodle – Unifesspa e Youtube Unifesspa. Nessa primeira etapa foram disponibilizados dois tutores de educação a distância (Matemática) e vídeos com aulas de matemática básica.
- **ATENDIMENTOS AOS DISCENTES:** o Setor Pedagógico da Assistência Estudantil da Unifesspa acompanha os alunos identificados pela Coordenação de Assistência Estudantil e Coordenação de Integração Estudantil com baixo índice de rendimento recebendo a demanda e, a partir daí, fazendo entrevistas e orientações, tendo encaminhado 05 discentes ao Departamento de Apoio Psicosociopedagógico – DAPSI/PROEG.

No mês de junho, foi realizado um evento de acolhimento, em parceria com o NUADE, aos alunos indígenas e quilombolas, que teve a participação de **71 alunos**. Foi realizada, em

fevereiro, uma oficina, usando o laboratório de informática do IEDAR, para as turmas de Educação do Campo, que contou com a certificação de **46 alunos**. Além dessa oficina, foram organizadas turmas exclusivas para alunos indígenas onde tivemos o comparecimento de apenas **01** aluno. Após o encerramento do curso, o Projeto Informática Básica foi descontinuado.

Quadro 20 - Números absolutos de discentes atendidos

Atividade	Discentes atendidos
Matemática Básica	32
Jandé	08
Papu Digital	02
Informática Básica	47
Atendimento	85
Bolsistas	08
Total	182

3.3.1.8 PROGRAMA DE APOIO À ALIMENTAÇÃO

O Restaurante Universitário (RU) da Unifesspa é um instrumento essencial na garantia do direito à alimentação, a unidade tem por objetivo fornecer refeições nutricionalmente equilibradas, seguras do ponto de vista higiênico-sanitário, adequadas às necessidades nutricionais dos usuários e à baixo custo, atuando como um dos instrumentos da política de permanência dos(as) discentes na educação superior pública federal, representando um eixo estratégico da Política Nacional de Assistência Estudantil (PNAES).

Os serviços prestados no RU são realizados por uma empresa terceirizada, selecionada mediante processo licitatório de concessão do espaço físico e de equipamentos do RU, sujeitos à gestão e fiscalização do Departamento de Gestão dos Espaços de Alimentação Coletiva (DEGEALC) da Diretoria de Assistência Estudantil (DAIE) da PROEX, setor responsável pela assessoria na área de alimentação coletiva na Unifesspa.

Os discentes que recebem o subsídio devem estar nos critérios estabelecidos pelo Decreto 7.234/2010 do Programa Nacional de Assistência Estudantil (PNAES) e Instrução Normativa N° 02 - PROEX, DE 05 DE MAIO DE 2023. Resumidamente, conforme a Instrução

Normativa acima terá direito a refeição subsidiada no RU os(as) discentes de graduação com vínculo ativo na Unifesspa e que atendam a, pelo menos, uma das seguintes condições:

- Discentes que tenham ingressado na Unifesspa por meio das cotas renda, escola, cor (negros: pretos e pardos) e pessoas com deficiência;
- Discentes oriundos do Ensino médio da rede pública de Educação básica;
- Discentes quilombolas e indígenas ingressantes pelo Processo seletivo indígenas e quilombolas (PSIQ) da Unifesspa;
- Discentes com avaliação socioeconômica vigente em programas de Assistência Estudantil da Divisão de Assistência Estudantil da Proex/Unifesspa.

O Restaurante Universitário teve suas atividades paralisadas em março de 2023, após rescisão contratual unilateral com a empresa concessionária. No dia 08 de maio de 2023 ocorreu sua reabertura, após contratação de uma nova empresa concessionária por meio do Pregão Eletrônico 02/2023. Houve redução do preço e inclusão da opção vegetariana.

O valor integral da refeição, que era de R\$ 13,60, em maio passou a ser de R\$13,00. O valor pago pelo discente subsidiado também teve redução, passou de R\$2,50 para R\$ 2,00. Considerando o valor unitário da refeição (R\$ 13,00) e os requisitos para o subsídio ao RU, a Unifesspa, por meio dos recursos do PNAES, subsidiou por discente 84,6% (R\$11,00) de cada refeição, no período de maio à dezembro, no qual o discente pagou de forma complementar o restante, R\$2,00 (15,4%). Estudantes de graduação não contemplados, pós-graduação, servidores (técnicos e docentes), terceirizados e visitantes pagaram o valor integral.

A partir de julho de 2023, discentes estrangeiros e filhos de discentes de graduação subsidiados também passaram a ser beneficiados com o subsídio, foi utilizado recurso próprio da Unifesspa. Crianças com até 6 anos incompletos tiveram isenção total do pagamento de suas refeições, enquanto crianças de 6 até 12 anos incompletos e os estudantes estrangeiros pagaram 2 reais pela refeição, com subsídio de R\$ 11,00.

Durante o ano de 2023 foram servidas 72.547 refeições no Restaurante Universitário, em 207 dias de funcionamento. A maior parte do público atendido (81,9%) foi composto por discentes de graduação subsidiados. Em relação ao ano anterior, em 2023 houve aumento significativo do número de refeições servidas aos discentes de graduação subsidiados. O aumento foi de 63%, 23.060 refeições a mais que em 2022, conforme gráfico abaixo.

Gráfico 07. Quantidade de refeições no RU por público atendido, Unifesspa, 2022 e 2023.

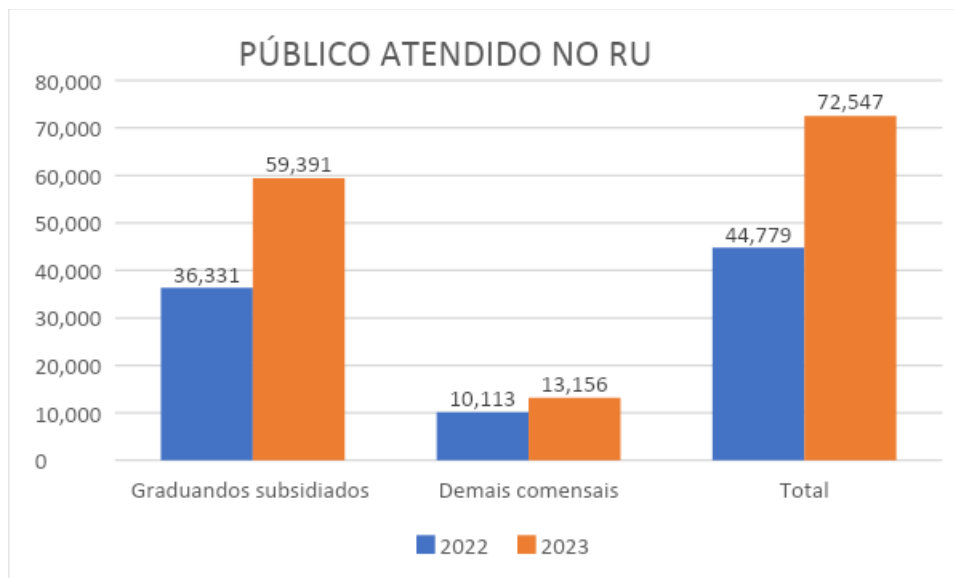

Para a Unidade II, em Marabá, está em andamento a construção do Refeitório Universitário. O prédio de 732 m², com capacidade para atender até 700 comensais, teve sua construção iniciada em outubro de 2020, com atraso na obra, não há previsão para entrega do prédio e início das atividades do Refeitório. Em relação ao Plano de Gestão Orçamentária (PGO) 2023, foi destinado para subsídio do Restaurante Universitário um valor de R\$468.100,00, somado a recomposição do PNAES no valor de R\$ 125.000,00 e remanejamento das Ações de Extensão no valor de R\$ 80.000,00, totalizando R\$ 673.100,00. Dessa forma, foi empenhado todo o recurso R\$ 673.100,00. Deste montante, R\$ 587.894,70 foram executados para pagamento de subsídios no RU até novembro, restando R\$ 85.205,30 do recurso para ser utilizado no mês de dezembro.

Gráfico 08 - Distribuição de refeições no RU da Unifesspa, 2023.



Gráfico 09 - Percentual do público atendido no RU da Unifesspa, 2023.



3.4 GESTÃO DO ORÇAMENTO E FINANÇAS

EXECUÇÃO DO ORÇAMENTO DE CRÉDITO DE CUSTEIO							Atividades/ações promovidas com uso do recurso
OE	---	PI	Ação	CI	CA	TE	
OE.PDI.6. Fortalecer e diversificar as iniciativas de assistência, integração estudantil, acessibilidade, promoção e respeito à diversidade, com vistas à permanência dos alunos, mobilizando todas as áreas	PE.PDI.20 - Fortalecimento das iniciativas de assistência, integração estudantil, acessibilidade, promoção e respeito à diversidade.	M4002G2302N	APOIO A PERMANENCIA, MORADIA E CRECHE	R\$ 2.494.410,13	R\$ 2.783.806,38	R\$ 2.762.586,52	Garantia de auxílios estudantis a discentes de graduação presencial da Unifesspa através de ações do Programa de Apoio à Permanência - Proap. Ações: Proap Intensivo, Proap Extensivo, Auxílio PCD, Auxílio Emergencial, e Auxílio

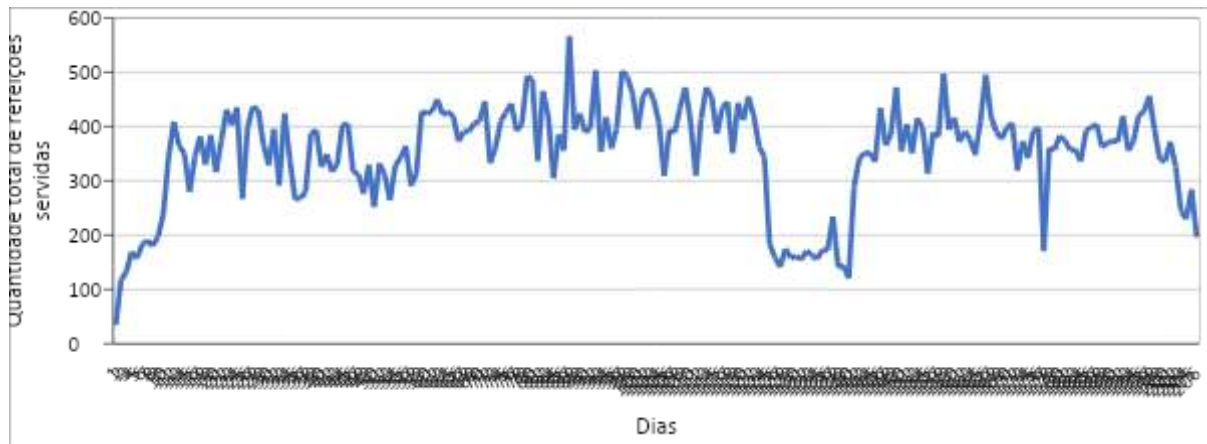
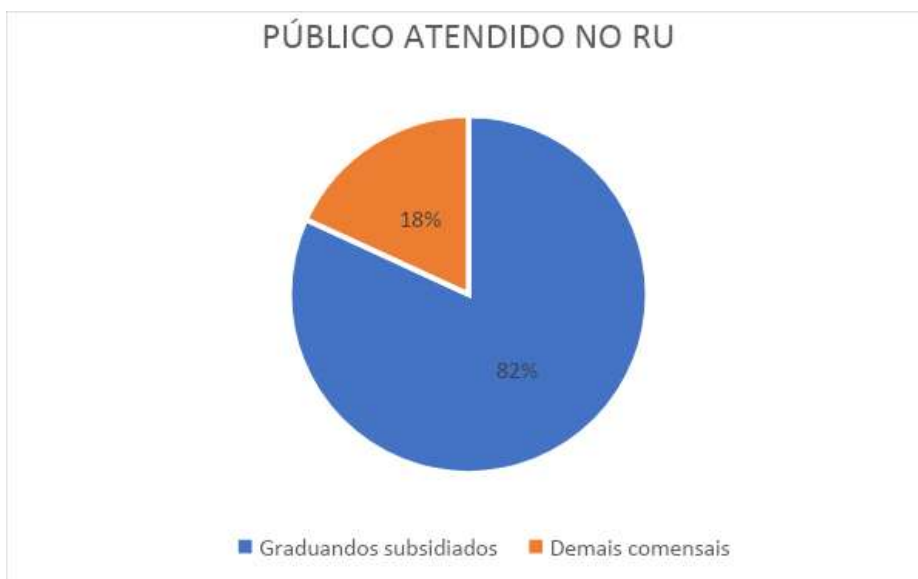
da Unifesspa							<p>Permanência Emergencial a Discentes Indígenas e Quilombolas - Apeiq.</p> <p>Garantir o pagamento das bolsas do Programa de Apoio Pedagógico e Ações de Acolhimento Estudantil.</p> <p>Garantir o pagamento das bolsas do Programa de Apoio Pedagógico da Unifesspa - PAPU.</p> <p>Garantir a concessão de auxílios financeiro da ação de Apoio à Participação</p>
--------------	--	--	--	--	--	--	----------------------------------------------------------------------------------------------------------------------------------------------------------------------------------------------------------------------------------------------------------------------------------------------------------------------------------------------------------------------

							Discente em Eventos e Atividades Acadêmicas (APEA), aos discentes de graduação presencial da Unifesspa.
OE.PDI.6 - Fortalecer e diversificar as iniciativas de assistência, integração estudantil, acessibilidade, promoção e respeito à diversidade, com vistas à permanência de alunos, mobilizando todas as áreas da Unifesspa.	PE.PDI.20 - Fortalecimento das iniciativas de assistência, integração estudantil, acessibilidade, promoção e respeito à diversidade.	M4002G2303N	PART. E ORG. DE ATIV. CIENT. CULT. E ESPORTIVA	R\$ 10.000,00	R\$ 79.650,00	R\$ 79.200,00	Garantir a concessão de auxílios financeiro da ação de Apoio à Participação Discente em Eventos e Atividades Acadêmicas (APEA), aos discentes de graduação presencial da Unifesspa.
OE.PDI.6. Fortalecer e diversificar as iniciativas de assistência,	PE.PDI.20 - Fortalecimento das iniciativas de assistência, integração	M4002G2300N	PROGRAMAS E PROJETOS DE EXTENSAO-PNAES	R\$ 586.428,02	R\$ 459.900,00	R\$ 454.500,00	Bolsa ações Multicampi de extensão e cultura Bolsa ações permanente

<p>integração</p> <p>estudantil, acessibilidade, promoção e</p> <p>respeito à diversidade, com vistas à</p> <p>permanência dos alunos, mobilizando</p> <p>todas as áreas da Unifesspa</p>	<p>estudantil, acessibilidade, promoção e respeito à diversidade.</p>						<p>Unifesspa em Canto</p> <p>Bolsa de ação de extensão</p> <p>Clube De Ciência</p> <p>Bolsa de extensão do programa de Inclusão Digital</p> <p>Bolsa de pesquisa e extensão</p> <p>CRHM</p> <p>Bolsa do programa de extensão canal TV TAPIRI</p> <p>Bolsa do programa de extensão intercambio de saberes</p> <p>Bolsa extensão - PIBEX - programa institucional</p> <p>Bolsa extensão Biofertigas</p> <p>Bolsas de extensão cursinho</p>
-------------------------------------------------------------------------------------------------------------------------------------------------------------------------------------------	-----------------------------------------------------------------------	--	--	--	--	--	------------------------------------------------------------------------------------------------------------------------------------------------------------------------------------------------------------------------------------------------------------------------------------------------------------------------------------------------------------------------------------------------------------------------------------------

							preparatório para o Enem Programa de preservação do patrimônio arquivístico da comissão pastoral da terra-marabá Programa de preservação do Acervo Iara Ferraz Bolsas de ação institucionais de extensão em cultura radio web Unifesspa Programa de preservação do patrimônio arquivístico da comissão pastoral da terra-Xinguara bolsa de extensão projeto Marabichos
OE.PDI.6. Fortalecer e diversificar as	PE.PDI.20 - Fortalecimento das	M4002G2305N	AÇÕES PERMANENT ES DE	R\$ 140.318,81	R\$ 80.950,00	R\$ 80.500,00	Bolsa extensão - PIBEX - programa

<p>iniciativas de assistência, integração estudantil, acessibilidade, promoção e respeito à diversidade, com vistas à permanência dos alunos, mobilizando todas as áreas da Unifesspa</p>	<p>iniciativas de assistência, integração estudantil, acessibilidade, promoção e respeito à diversidade.</p>		<p>EXTENSÃO PNAES</p>				<p>institucional</p> <p>Bolsa de extensão BRINQUEDO TECA BOLSA DO PROGRAMA ARTE, CULTURA E EDUCACAO</p>
<p>OE.PDI.6. Fortalecer e diversificar as iniciativas de assistência, integração estudantil, acessibilidade, promoção e respeito à</p>	<p>PE.PDI.20 - Fortalecimento das iniciativas de assistência, integração estudantil, acessibilidade, promoção e respeito à diversidade.</p>	M4002G2304N	<p>SUBSIDIO RESTAURANTE UNIVERSITARIO</p>	R\$ 468.100,00	R\$ 673.100,00	R\$ 587.894,70	<p>SUBSIDIO RESTAURANTE UNIVERSITARIO</p>

diversidade, com vistas à permanência dos alunos, mobilizando todas as áreas da Unifesspa							
OE.PDI.1.Ser excelente no ensino, pesquisa e extensão, na perspectiva da promoção da cidadania, do desenvolvimento regional, da inclusão social, da diversidade e do respeito ao meio ambiente	PE.PDI.31 Projeto Estratégico não previsto	M20GKN0100N	ATUACAO INSTITUCIONAL	R\$ 8.800,00	R\$ 2.944,26	R\$ 2.944,26	AQUISICAO DE LANCHES PARA DESENVOLVER AS ATIVIDADES DA ACAO DE EXTENSAO PERMANENTE: CLUBE DE CIENCIAS,
OE.PDI.6. Fortalecer e diversificar as iniciativas de assistência, integração estudantil, acessibilidade, promoção e	PE.PDI.20 - Fortalecimento das iniciativas de assistência, integração estudantil, acessibilidade, promoção e	M20GKG2304N	APOIO ÀS AÇÕES DE ASSISTENCIA ESTUDANTIL	R\$ 8.000,00	R\$ 14.761,90	R\$ 12.376,30	AQUISICAO DE LANCHES PARA DESENVOLVER AS ATIVIDADES DA ACAO DE EXTENSAO PERMANENT

respeito à diversidade, com vistas à permanência dos alunos, mobilizando todas as áreas da Unifesspa	respeito à diversidade.						E: CLUBE DE CIENCIAS,
OE.PDI.6. Fortalecer e diversificar as iniciativas de assistência, integração estudantil, acessibilidade, promoção e respeito à diversidade, com vistas à permanência dos alunos, mobilizando todas as áreas da Unifesspa	PE.PDI.15 Integração do ensino com a pesquisa e a extensão.	M20GKG2305 N	ACOES ARTE, CULTURA E EDUCACAO ESTUDANTIL	R\$ 18.142,66	R\$ 16.371,00	R\$ 15.221,00	ATENDIMENTO DE SERVICOS PARA A REALIZACAO DE EVENTOS INSTITUCIONAIS
OE.PDI.6. Fortalecer e diversificar as iniciativas de assistência, integração	PE.PDI.20 - Fortalecimento das iniciativas de assistência, integração estudantil,	M20GKG2308 N	SUBSIDIO RESTAURANTE UNIVERSITARIO	R\$ 9.191,00	R\$ 9.191,00	R\$ 7.826,00	FORNECIMENTO DE REFEICOES NO RESTAURANTE UNIVERSITARIO

estudantil, acessibilidade, promoção e respeito à diversidade, com vistas à permanência dos alunos, mobilizando todas as áreas da Unifesspa	acessibilidade, promoção e respeito à diversidade.						RIO DO CAMPUS 3 UNIFESSPA DE PORTAS ABERTAS
---------------------------------------------------------------------------------------------------------------------------------------------------------------------------------------	-------------------------------------------------------------	--	--	--	--	--	--------------------------------------------------------------------

4 PRINCIPAIS DESAFIOS E AÇÕES FUTURAS EM AÇÕES DE EXTENSÃO, CULTURA E ASSISTÊNCIA ESTUDANTIL

No ano de 2023, implementamos a política de extensão aprovada pela Resolução 615/2022, dando início à efetivação da curricularização. Agora, é imperativo que os cursos atualizem seus Projetos Pedagógicos de Curso (PPCs), incorporando a extensão na matriz curricular. A obtenção de recursos orçamentários torna-se ainda mais crucial para a execução das ações de extensão. Além disso, a criação do Comitê de Extensão e Cultura é essencial para fornecer suporte nas questões de extensão.

O orçamento permanece como um desafio constante para as áreas de extensão e cultura, especialmente para a execução de atividades artístico-culturais e eventos promovidos pelo edital de auxílio para experimentação artístico-cultural e pelo Prêmio Proex. Estes visam enriquecer os eventos de extensão com a divulgação de conteúdos vivenciados por discentes artistas da Unifesspa em diversas linguagens.

Outro desafio para o ano de 2024 é a criação do Comitê de Extensão e Cultura da Unifesspa, cujo objetivo é discutir continuamente as diretrizes, princípios e efetividade das atividades culturais e extensionistas. Este comitê proporcionará espaços de participação direta da comunidade acadêmica e de outros setores da sociedade.

Desafios e Ações Importantes:

- Lançar editais unificados para Pibex e Ações Permanentes de Extensão, otimizando o trabalho da equipe;
- Incentivar a participação das pós-graduações nas atividades de extensão;
- Participar ativamente dos eventos do Fórum de Pró-reitores;
- Continuar e ampliar o Rodamundo, destacando diversas expressões artístico-culturais regionais;
- Mapear iniciativas artístico-culturais da região, criando um observatório da Cultura regional;
- Participar dos circuitos de ações culturais em âmbito regional e nacional, conforme orientações do Fórum Nacional de Gestão Cultural;

O principal desafio nas ações de extensão em Cultura é debater o papel da Cultura e das atividades culturais na Unifesspa. Projetar estratégias e ações futuras é crucial para construir uma política de Cultura que valorize essa dimensão da prática universitária, incluindo indicadores e metas no Plano de Desenvolvimento Institucional.

Outras Ações Futuras:

- Desenvolver ações de Extensão em Cultura nas unidades fora de sede para consolidá-las como ações multicampi;
- Construir um coletivo de acompanhamento e apoio, assegurando a linha de experimentação artístico-cultural nos editais do PNAES;
- Realizar o Fórum de Cultura da Unifesspa, conhecendo as iniciativas artístico-culturais e discutindo o papel da Cultura na instituição;
- Implementar ações de cineclube para formação de público, difusão de produção audiovisual e discussões;
- Estimular atividades voltadas para formação em produção e difusão de audiovisual na região do Sul e Sudeste do Pará;
- Realizar o MUVUCA ARTE CULTURA, mapeando as iniciativas artístico-culturais da região;
- Garantir recursos no orçamento para a Mostra Universitária da Canção Paraense (MUCANPA) em todas as cidades com campus da Unifesspa;
- Reeditar o Prêmio Proex de Arte e Cultura para fomentar a produção cultural autônoma da comunidade acadêmica;

Em agosto e setembro de 2023, o Setor Pedagógico, por meio do edital 15/2023-Proex, visitou os campi de Santana do Araguaia, São Félix do Xingu, Xinguara e Rondon do Pará. Ficou evidente a necessidade de apoio financeiro para estudantes fora de seu domicílio. Além disso, identificou-se a dificuldade com conhecimentos básicos em matemática e português, originando o projeto Matemática Básica. O acompanhamento psicológico é crucial, especialmente para alunos LGBTQIAPN+ sem rede de apoio.

O principal desafio do Setor Pedagógico é superar a invisibilidade, sendo criada a conta no Instagram @papu_unifesspa. No entanto, uma reestruturação organizacional é necessária, pois o Setor atende tanto à Coordenadoria de Assistência Estudantil quanto à Coordenadoria de Integração Estudantil.

Para 2023, o Setor Pedagógico propôs o Plano Anual da Assistência Estudantil, com 11 metas, utilizando ferramentas da metodologia BSC e base no PDI. Para 2024, planeja consolidar o Projeto Matemática Básica, expandir o Projeto Jandé, desenvolver um aplicativo-jogo de língua portuguesa e promover o letramento digital dos discentes atendidos, em colaboração com o Ctic.

5. CONSIDERAÇÕES FINAIS

As dificuldades que temos enfrentado em 2023 são reflexo do orçamento apertado que herdamos do governo anterior e dos reflexos da pandemia da Covid 19 que ainda apresentam desafios para encontrar soluções viáveis para manter a universidade ativa e cumprir com seu papel social na extensão, cultura e assistência estudantil.

Além das atividades culturais, realizamos eventos de menor porte e participamos da VI Jornada de Ensino, Pesquisa e Extensão-JEPE, onde as três pró-reitorias trabalharam juntas. Também tivemos a oportunidade de apresentar os trabalhos de extensão na segunda edição do seu seminário.

No II Seminário de Extensão Universitária- SEU realizada pela Diretoria de Extensão e Ação Intercultural nos dias 23 a 27 de outubro durante a VI Jornada de Ensino, Pesquisa e Extensão. Esta atividade fomentou discussões de pautas relativas à extensão e cultura na Unifesspa com participação de 126 pessoas. Contou com a socialização e comunicação a respeito do impacto dos projetos de extensão e cultura desenvolvidos pela comunidade acadêmica no ano de 2023.

Foram desenvolvidas sete rodas de conversa intituladas "Diálogos de Extensão e Cultura", de forma presencial, com transmissão virtual, em todos os campi que enviaram trabalhos, o que foi uma iniciativa bastante prestigiada, principalmente pelos campi fora de sede. Foram apresentadas 54 experiências de extensão, dos quais 19 receberam menções honrosas. Agradecemos à Dext que, embora seja uma equipe pequena, tem se desdobrado para fazer o melhor em extensão e cultura!

Na área de assistência estudantil, a DAIE concentrou-se nos Programas de Apoio à Permanência, na alimentação por meio do Restaurante Universitário, nos Auxílios específicos para discentes indígenas e quilombolas, e no Programa de Apoio Pedagógico. Estas ações ajudaram a promover a integração dos estudantes assistidos na vida acadêmica da Unifesspa, garantindo sua permanência e participação ativa no ambiente universitário.

Em 2024, o PNAES tem grandes chances de se tornar Lei. A importância dessa medida é proporcional aos desafios que surgem para sua implementação. Os desafios para a DAIE incluem: 1) ampliar a oferta de alimentação pelo Restaurante Universitário, tanto no Campus 3 quanto nos demais Campi da Unifesspa; 2) aperfeiçoar o sistema de seleção de discentes no PROAP; 3) fortalecer o acompanhamento das ações pela DAIE; 4) intensificar a assistência

estudantil, focando na expansão da política nos Campi fora de sede; 5) ampliar e fortalecer o diálogo com todos os discentes; e, por fim, 6) expandir e fortalecer o diálogo com as demais Unidades e Subunidades Administrativas e Acadêmicas para assegurar a efetividade da política de assistência estudantil.

